青島新民報
發行人 孫天鐸　編輯人 山田春三
發行所 青島新民報社

日英美荷艦隊展開激戰

爪哇海初次海戰
敵聯合艦隊全潰亂
擊沉多艘繼續追擊

（東京二十八日中華社電）日大本營發表、（二十八日午後零時十分）帝國在荷印方面艦隊二十七日午後六時於爪哇海與敵西南太平洋聯合艦隊主力遭遇展開激戰、遂擊沉巡洋艦一隻、驅逐艦三隻、目下繼續追擊殘存敵艦隊中云。

（東京二十八日中華社電）自二十七日晚至二十八日在荷印日艦隊主力、與英美荷西南太平洋聯合艦隊展開初次主力海戰、而擊沉敵巡洋艦一艘及驅逐艦三艘。

（盟邦本二十八日中華社電）據吧城二十八日急電稱、荷印海軍省、以二十七日夜在爪哇海日本艦隊與反樞軸艦隊之間開始戰鬥云、二十八日午前八時、究竟如何未判明。

（里斯本二十八日中華社電）關於爪哇海戰、美國ＭＢＳ廣播電台播稱爪哇電台對本國廣播如下、佛蘭克爪哇海海戰、各公表、爲有相當重大意義之海戰、已自二十八日午前六時半（青島時間午前八時）迄現在之海戰鬥經過、并無何等發表。

荷印首都
將移往萬隆

（伯爾尼二十七日中華社電）據交易電訊報吧城電稱、荷印政府及聯合軍總司令部對日軍之攻勢、結局內難守首城吧城、決定放棄、擬遷往萬隆、正在準備中云。

敵西南太平洋艦隊
再建野望已粉碎
日海軍制壓大東亞海

（東京二十八日中華社電）無敵日本海軍艦隊及航空部隊、不論敵戰艦、或巡洋艦驅逐艦、以至飛機潛水艦均予以擊滅殆盡、今也其殘存艦艇亦鳥潛匿、島或港灣內、消聲斂跡、奄奄待斃、爲徹底潰滅敵兵力計、連日敢行索敵之擊滅戰、遂於二十七日午後六時引誘英美荷聯合西南太平洋艦隊主力來告成功、予以擊破、擊沉敵巡洋艦一艘、驅逐艦三艘、現正追擊敵軍中。按英美荷於夏威夷海戰、馬來海戰以後、美國亞細亞艦隊司令長官哈特大將、特任西南太平洋聯合艦隊之總司令官、以旗艦休斯頓號爲中心、與其巡洋艦船隊殘餘、乃以驅逐艦潛水艦航空部隊所編成之奇襲部隊、於爪哇方面澳洲方面汲汲從事防衛、於一月四日之爪哇海戰、其主力已被擊滅、哈特大將竟敗戰死、而敵以荷印艦隊長官黑爾弗利希中將接哈特後任、由美本國大肆增援巡洋艦航空部隊、狂奔再建西南太平洋艦隊、擬攪亂日軍指爪哇澳洲方面南下日軍之進擊路、忽遭日海軍精銳之擊碎、按此次之海戰係於爪哇海巴威安島西方數十里之海面、從事省、敵艦隊傾舉全力、企圖向我反抗、時早爲日方發見、遂命荷印方面艦隊主力前往應擊、茲以大東亞戰爭開始以來、初次展開艦隊主力之決戰結果、日海軍遂一舉獲得大勝、然其後戰鬥之詳報雖不明瞭、予料敵艦隊之主力必歸於潰滅也、於茲西南太平洋艦隊再建之野望遂一舉爲日本海軍所粉碎、今後敵軍將全歸自滅、如斯西南太平洋（大東亞海）遂歸於日無敵海軍之制壓下云。

吧城沿海日機活躍
炸沉敵巡艦一艘
蠢動敵艦受極大打擊

（○○基地二十七日村上海軍報道班員電）爲擊滅在爪哇吧城近海最後蠢動之敵艦隊、而活躍中之日海軍轟炸機、十七日在吧城沿海攻擊英甲級巡洋艦愛格斯塔型一艘、以致起火、不能開行、是日時非常惡劣天氣、毅然出發之轟炸機隊、隊午後一時在吧城港外二十里海上發見艦種巡行中之敵艦二艘、突如飛至敵艦隊上空、對愛格斯塔型艦實行猛炸、當時該艦因爲深紅色之火焰所包、第次也下速力、全航途凱歌歸還、其他一艘艦以全速力向北方逃走、愛格斯塔備有八千三百九十噸、十寸砲六門、一九二九年十一月竣工、在美海軍與德祖路戰艦齊名比號受戰、予以致命的打擊、遂使該艦自行炸沉。

西部爪哇島
各地均破壞

（里斯本二十七日中華社電）吧城東電、日本空軍二十六日又猛襲爪哇島、在西部爪哇島某飛行場上空展開空中戰後、已將地上設施破壞、又攻擊吧城外港丹高之部隊、破壞船舶倉庫及補給設施、對吧城泗水附近地區煤油槽作集中攻擊、攻擊泗水之部隊、對於附近軍事設施港灣設施予以損害。

日艦隊堂堂制壓大東亞海（海軍省供與）

各戰線戰況
二月下旬以來
日大本營發表

（東京二十八日中華社電）日大本營發表、（二十八日午後三時）、帝國陸軍部隊、自二月九日以降之間、十五日之間、南方各方面戰況如左、

△馬來方面　馬來方面帝國陸軍部隊、於新嘉坡島要塞陷落後、努力恢復昭南市內外之治安、同時二月十八日以有力之一部、對巴丹島、及三寶島、二十日對納坦島、分別機動上陸、將其佔領、在昭南島之軍主力、對爾後作戰從事準備中、將兵士氣愈益旺盛、昭南市之接收極爲順利、治安亦漸速恢復、而其概狀如次

（一）自總督民政長官始、英人官吏比較的多殘留、使我接收業務容易進行、

（二）英人非戰鬥員一千三百二十名、收容昭南東外、加以保護、

（三）通信諸施設、雖多少被破壞、然幾能大體完全、着着修理復舊、但無線電局、廣播電局等完全被破壞、

（四）發見在美甚監獄監禁中之日僑二十八名、遂加以收容、又馬來日僑千六百名擬於二月七日護送至印度、

△緬甸方面　佔領毛淡棉之帝國陸軍部隊、二月十日在周明向薩爾文河左岸地區推進之帝國陸軍部隊、二月十日在周到準備之下、由各方面果敢毅然敵前渡河、同日午後一時攻略薩爾文河口之要衝馬來達般、繼同以後之作戰、自一月八日以降主要戰果中判明者、

遺棄屍體三千五百三十七、俘虜二千三百九十八、鹵獲品戰車（包括裝甲車）十二輛、火砲八十八門、機關鎗百六十一架、鎗械一千三百枝、汽車五百五十七輛、鐵道車輛二十輛、彈約五十萬粒、其他各種軍需資材甚夥、

△荷印方面　在蘇門答臘島作戰之帝國陸軍部隊、二月十五日以一部於邦加島文島上陸後、陸海軍協同、十七日將激戰後之該地完全佔領、將鋼南進、二十日對南部要地□□非、次於二十二日對巴鄰旁西南方百五十英里拉哈、二十四日對班庫鄰分別攻略不出旬日、荷印蘇門答臘洋威大部之戡定已告終了、又十五日夕之項其一部占班加爾俊南

△小蘇達列島方面　該地區戰中之帝國陸軍部隊與海軍部隊緊密協同之下、二月十九日於答里島南海岸上陸、卽佔領要地與沒薩爾、佔領該地及飛行場、

△大蘇達列島方面　帝國陸軍部隊與海軍部隊緊密協同之下、二月二十日未明、冒敵之猛射、在的摩爾島古利近及古邦附近成功上陸、擊破所在之敵、戰果擴大中、在古邦附近獲得之俘虜澳洲人約一千五百、的摩爾州副理事官及檢查官亦均投降、又救出在台利監禁中之日僑人三十一名、安汶島上陸部隊、二月二日佔領安汶後、繼續對全島戡定作戰中、迄二十六日、得俘虜約一千三百、

△爪哇方面　在爪哇、蘇門答臘陸軍航空部隊方面作戰中之帝國陸軍航空部隊、果敢作航空擊滅戰、將蘇門答臘西部爪哇方面美荷聯合空軍之大部擊滅。

大島（舊威克）島日軍
猛攻美艦隊
擊沉巡艦驅逐各一艘

（東京二十八日中華社電）日大本營發表、（二十八日午後三時四十五分）大島島（舊威克島）海軍部隊、二月二十四日未明、發見敵航空母艦一艘、巡洋艦二艘、驅逐艦六艘、該島陸上砲台、即加以砲擊、敵巡洋艦一艘、之艦尾、與以命中彈、發生火災、并對驅逐艦一艘、與以命中彈、遂發又該方面所屬海軍航空部隊、對敵大型巡洋艦一艘之後甲板命中炸彈外、擊落敵機五架、更以所在航空部隊之總力、以期全擊滅而進發、對此敵乘早遁走、尚在上還擊、在本戰鬥中我方監視艇一艘沉沒、陸上施設蒙輕微損害、并有數名死傷者。

英驅逐艦
白葉門號沉沒

（里斯本二十八日中華社電）倫敦電稱、英海軍省一日發表驅逐艦白葉門號、因一九四〇年英美協定、由美國引渡英國四十四艘驅逐艦之一、一一九〇噸、設備有五英吋砲四門、二十一英吋水雷發射管十二門。

反樞軸軍敗退
已斷念援助爪哇
英植民相述東亞戰局

（斯德哥爾摩二十八日中華社電）據倫敦來電、英植民相克蘭玻恩二月二十六日於上院關於東亞戰局所述如左、「反樞軸軍既不得已向緬甸澳洲北部及夏威夷等之線後退、但此半月形圈內如菲律賓爪哇島等反樞軸國軍死守之地點尚有若干、吾人希望在此等地點之反樞軸軍今後仍繼續抵抗、由大局觀之、我方之防衛戰、既如前記之半圓形週邊、同後退者也云云、又倫敦消息界方面、以植民相之如左言明、係由英國急援爪哇島、經派援軍、對於戰略的并不能發生何等効果云、可視爲斷念之明證也。

印度洋所屬其安全籌期、英國之生命線海上輸送路、將完全被遮斷云云。

美統制煤油

（布宜斯艾利斯二十七日中華社電）美國煤油調查官頃發表、爲確保煤油存貨並防止屯積煤油起見、對於地方煤油之販賣暫行施行統制、規定消費者不得用盡其油槽內之煤油、煤油減至油槽容量百分之二十以下時、始准補充至容量百分之七十五爲止、該調查官聲稱、至自通常需要最多之現時、至四月一日爲止之期間、當有三百萬巴列爾煤油可供需要、同時因缺乏油槽船、三月中之美國煤油生產額比較一月一日約減十萬五千巴列爾。

美汽車行駛
距離已縮短

（布宜斯艾利斯二十七日中華社電）美國輿論研究所調查報道、美國一般乘用汽車之人、已不得不將其平常、走向距離平均短縮百分之二十五乃至三十、以副政府欲令民需用品輪胎生產減之意旨、預想一般乘用汽車之人中、百分之二十現有可供今後六個月間、使用之輪胎、其餘百分之四十七、現有可供十八個月間使用之輪胎、百分之三十有可供一年間使用之輪胎、一般汽車數恐在今年末將減五分之一、明年半減三分之二、美國汽車登記數一九四一年不詳、一九四〇年約三千百萬輛。

印度洋戰事擴大
英海上輸送遮斷
里斯本雜誌指摘英國

（柏林二十八日中華社電）日本軍完成馬來作戰後、神速向西進出、將使英國生命線之印度洋航路陷入麻痺狀態、歐洲方面對此非常注目、里斯本發行之「非列拉」雜誌指摘英方窮境如次、戰爭重點現已刻刻移至印度洋、然而可爲英軍對日本海軍作戰根據地之海港其數極有限、一至印度洋之中心、雖欲從陸上遠隔之地派機保護船團、究屬不可能、如欲組織護送船團、則又缺乏軍艦、且護送距離太長、是因聯合國方面在

印度各地情勢
益告急迫化
各都市均陷入混亂

（里斯本二十七日中華社電）緬甸戰局惡化後、印度各地情勢亦益告急迫、二十六日印度電台廣播印度戰禍之各地狀況如次、

一、吉大港（阿薩密州南部孟加拉灣）居民、現已開始避難、

一、哈爾各達主要建築物大部分會被徵用以充防空避難所、

一、避難者約二萬名流入、孟買混亂已極、

一、加拉奈又爆發於威脅空襲之下、二十五日發出空襲警告、演習防空十五分鐘。

預料放棄爪哇
澳連日會議
軍政當局極爲忙碌

（里斯本二十八日中華社電）澳洲軍政兩當局、連日舉行軍事會議戰時情勢、協議日軍縮小包圍西南太平洋之對策、美國C、B、S廣播台美國特派員雷西南於二十七日於美本國播音相次、澳洲政府及軍事會議預料爪哇島對日軍之攻勢、難以支持、正在研究對策中云云。

的摩島日軍奇襲
佔領古邦市
掃蕩敗敵收大戰果

（○○基地二十八日中華社電）日海軍陸戰隊部隊、二月二十二兩日對的摩島古邦東方再成功奇襲降下、不移時攻略附近之要地哈、一舉向古邦進擊、與陸軍部隊協力、將該附近陸戰新部隊、十二日將古邦完全佔領、并擔當續治安、在此作戰、擊斃敵兵、虜獲十四門小銃機槍若干、五百其他武器多數、獲得大戰果。

波平如鏡一望無際
日空軍發揮猛威
初次襲澳洲從軍記

（海軍○○基地二十七日電）飛渊見○時○○分、○○編隊、抵的摩海時編隊在大東亞戰初次襲炸澳洲之旅途、綠色之熱帶大海原、波平如鏡、至午前九時半、在腳下積亂雲之間、見雨白長尾○○哩之艦隊向南疾走、是乃友軍艦隊也、機上勇士、雖以微笑拱揮手、論見此艦上之友致祝福信號、此時機內俄呈肅然、操縱席方面緊張氣氛、蓋已近達文、途經下方外、有友軍飛機達編隊、一絲不亂悠悠就歸途、我等之編隊先發隊成功而凱旋、以望遠鏡由恩卡來島出發外、向達爾文之集結所在時、蓋迫下方、沿海岸線有時呈虛之、望遠鏡內、影像次第擴大時、我等編隊現飛抵達文上空、之爲午前○時○○分、突燃之港埠之油槽、使海面變色、皆爲汽油、其油之多可想而知也、敵輪淡船、或巡洋艦艇、現成爲我海軍之俘食、已見二飛行場、吾等之目標、爲在東飛行場、純白屋頂無數兵舍與格納庫接之軍事設施、一目了然、瞬間格納庫起火、其間我機一施回後、轟炸担當者之手、伸於轟炸投下裝置、一、二、三、四、相繼投下巨彈、發生閃光劃電、有數條黑烟由飛行場外部、在港附近、有大中型商船沒於海中、商船一隻、向北方傾與由、燃燒油槽附近相繼起火、滿命中炸彈也、由地上抗戰之敵砲彈繚繞、我炸音已消滅而不聞、然高射砲彈執拗追擊我機、但相當正確射擊、此時我機、毅然無事、蓋編隊完全、

美派遣援軍
前途極困難
史汀生陸長說明

（紐約二十七日中華社電）哈瓦那華盛頓來電稱、二十三日史汀生美陸軍長官曾發表文告、向西南太平洋方面戰場派遣美國增援軍實屬不易、派遣增援軍須長期航行、於危險水域、且護送船團須各由飛機予以護衛、英美聯合國方面苦惱乃在應行配備於此方面戰場空軍基地之大量防空機材如何輸送之緊要問題云云。

日泰交換廣播

（東京二十八日中華社電）共榮圈之盟邦泰國、與日本間將開始交換廣播節目、予鞏固國策之新秩序、以東大亞細亞世界新秩序之建設、由日本泰國間交換播音協約、由日本播音、然日本播音語等、三月七日泰國向日本開始第一次（泰之泰音樂節目）、泰國由三月七日向日本開始第一次之播音、然以後每月由日本於第一及第四、星期六午後十一時起、由泰國於第一第三星期六午後十時十五分起、分別播音、因是日泰兩國民益能獲得共榮圈意識並且大也。

廣美人
需羽著・許濤繪

第八章　鄰家的歌女（6）

現在是找靄三姊打牌來啦、可理說我這老頭子可不該這麼說

是還缺少一個人、靄三姊要拉着婉蘭打趣笑着說「不要緊！打輸了算是我的、以後我就不跟你要房錢啦！」婉蘭直推辭、說：「我不會！」「我不會！」靄玉芬說：「你不會、我可以在旁給你看着？」婉蘭仍然不肯、並且說：「我要回去收拾收拾東西去！」靄三姊不好再勉強她、只得叫靄玉芬把她送出去、並叫靄玉芬到隔壁去請什麼金太太、說這兒是「三缺一」、專等着她來。婉蘭跟靄玉芬走出了屋去、身後已將麻將牌「嘩啦」的一聲倒在桌上、並且數起籌碼來了。

婉蘭別了靄玉芬、迎着寒風走、剛才在屋裡暖得渾身的血液都很流動、這時又像被凍得都凝結了、天氣眞冷、街上一個乞丐也沒有、她想：「不是都被凍死了、就是被收容到暖場裡去了、大丫姊姊和自己的生命！……」她走回到家門前、見牆角上那盞燈都已點上了、河冰上颳來了一層黑泥、楊柳如個被凍死的人的骨骼、

對面的湖、春夏之際風景極爲優美的湖、此時卻像一灘沙漠、她想：「將要分別了！這個地方！在這兒住了半年多、母親也死在這裡了！過去眞如一場夢、人生的夢是太苦了！」她進了門、先到北屋裡見了胡大爺、說是：「已然找好了房子啦、明天我就搬走。」胡大爺當時就又喜歡起來、說：「我不是逼你！你一個孤女、我要是逼你、我成了老西天啦！眞是沒法子！你沒法子我也是沒法子、但分有法子、我還不能把這住了多少輩子的房子賣了呢！我要不賣房、能叫你白住？」婉蘭點頭說：「我知道！以後您搬在哪兒、我再瞧您去？」胡大爺擺手說：「不用不用！……給你尋個好婆家、也用不了多少錢、把事情辦了、落一個名正言順、兩人在一塊住着過日子、可別這麼、這樣不明不白可不是長久的、太不大好看、我說的是不是？

！」胡大姊在旁邊輕輕地來回走着、手底下敏捷地擺碟子、擺筷子、眼皮兒也不抬。胡大爺又說：「今兒在我們這兒吃炸醬麵吧？」婉蘭搖頭、笑着說：「不啦！」一她的臉仍被說得發紅、像旁邊的小火爐子似的。她想到自己的屋裡、想到：「自己跟思禹的關係、沒有確定、他也沒有什麼明顯的表示、而外人可都胡猜胡想、同時自己的生活以後難道永遠倚仗他供給嗎？他也沒那力量啊……」因此又不禁的發愁。

她在屋裡收拾東西、連書籍都用包袱包上、晚飯簡單地用了、點上燈、心裡很慌張、想着：「要是有母親活着、搬家也不算一件什麼難事、而自己、在這裡住着總還好點、街坊總是熟街坊、房子是熟房子、天天就彷彿母親沒在家似的、自己的心並不害怕、但到了明兒呢？那就得搬到一個陌生的地方去了、與靄三姊那些陌生的人在一起了、未免有點擔心似的。現在一不、由明日起、自己才算是孤零地去度那自立的生活、天地間除了一個譚思禹、都是生疏而且可懼的人！」她急盼着譚思禹來、直到八點多鐘、她所盼的人方才來到、譚思禹一見她就說：「今天我在西城口袋胡同看了一處房子、跟這屋子似的、是兩間、一個月要八塊錢……」婉蘭說：「不必啦！我已然找着房啦、一間、明天我就搬去了……」她說了今天的事及那房子的情形、譚思禹聽了也很放心、點點頭說：「這也好、明天我雇輛汽車、幫你搬家、你搬過去以後、可以暫時住着、慢慢再找比較好的房子。」婉蘭說：「咳！我現在還要住什麼好房子呢？只要有個棲息的地方就得啦、以後的生活我真憂慮！」譚思禹說：「你不要憂慮、我們都是青年人、社會不會不叫我們活下去！」婉蘭說：「話雖如此說！……」她嘆了一口氣、不便深說、譚思禹又安慰她、仍以將來的遠大的希望勉勵她、婉蘭自然是感激、然而又恨譚思禹的思想爲什麼這樣不切近現實、不明白自己的意思、不了解一個女子急切着求人保護、求生活安定的心。

慶祝新嘉坡陷落・大東亞共榮圈確立

三井物產株式會社青島支店
堂邑路一一號
電話二、八二五一

三菱商事株式會社青島支店
館陶路三號

橫濱正金銀行青島
館陶路一號
電話二、八二一一

朝鮮銀行青島支店
館陶路一二號
電話二、八一九一

大阜銀行
山東路六四號
電話一、七九九三

株式會社大同公司
堂邑路四號
電話二、三九四五

合資會社孤山窯廠
機械磚及各式瓷器販賣
陳粉（細陳粉及角陳粉）
理研代理店感光紙
奉天路一九九號
電話三、〇一七一

新加坡逃出英船舶 被日艦完全截獲 堂堂護衛返昭南港

（昭南軍港二十八日齋藤海軍報道班員電）二十七日午後四時、於灼熱之水平線、有數十條之黑煙騰空、昭南港市民遙見驚訝眺望時、大船團已次第出現姿影、及至明瞭此實體後、英人抱頭、華人開口、印度人馬來人雀躍、蓋爲新嘉坡陷落前、滿載英印海軍首腦及名門子弟向爪哇島方面逃走之船團、今由日艦○隻護送而來者、爲敵二十六艘、敵俘虜六萬、與美英要塞前悄然航行、於塞來他軍港唯唯諾諾而投錨時爲二十七日午後六時半（日本時間）、由十三日猛火熊熊之關比德斯港脫出時、敵總數實六十四艘、由三隻敵驅逐艦護衛、向東南探進路、日艦被我探獲、忽陷於邦加島一帶佈陣、乘手以待之此好餌於十五日拂曉、敵驅逐艦及武裝商船與其他向我大小三十八艘舉血烟、揭討死之旗、有二十六隻被拿捕、茲昭南島脫出者、未曾一隻悉被擄獲、此日如獵犬追手驅獎入港、即日殊勳艦艇、我艦所見精悍敏捷之艦影與敵船所見軍法、長大之姿影、茲歷史之輪齒以身自賭大河轉突。

山下指揮官 慰問白衣勇士

（昭南港（新加坡）廿八日中華社電）山下馬來方面日陸軍最高指揮官於二月廿七日午前午後訪問日軍野戰病院、懇切慰問在馬來作戰負傷之日軍白衣勇士云。

第三國權益 昭南日軍嚴重保護 開始調查各項工作

（昭南（新嘉坡）港廿八日中華電）關於在昭南島第三國權益、自日軍入城以來、已開始其調查、同時加以嚴重保護、按此等第三國人、於二月十一日日軍之敵前上陸後、受日軍之命令、由郊外住宅地向市中移動、實不得不度窮困生活也、在日軍入城後之十八日、依軍當局之指導、漸次歸還各自之住宅中、因英國人中向幾留得果爾派分子、故目下正進行調查中云。

華僑總協會 昭南島將設

（昭南（新嘉坡）港二十八日中華社電）爲使馬來華僑再生起見、昭南島華僑代表林文慶氏經着手組織華僑代表機關之昭南（新嘉坡）華僑總協會、不久即可成立。

星期論壇 南洋華僑漸次協力新建設

南洋因屬熱帶、生產甚饒、甲於世界、天然產物與地下寶藏尤爲世界稀有、只要能夠經營積蓄的人、想在那裡致富是不成問題的、是以華僑中在南洋一帶白手起家立成巨富的大有其人、華僑在中國的經濟地位亦隨之鞏固、從來富貴顏色是很受人親敬的、因華僑中的領袖財閥、如胡文虎陳嘉庚等向來很受渝僞政權恭維、及後陳嘉庚明瞭抗戰無益、傾向和平、續被渝僞嫉視、可是華僑的心理始終不是渝僞能够全般把握的、隨着大東亞戰爭進展、南洋華僑亦漸次覺醒了。

華僑的目的在謀求發財、起始對大東亞民族發展、無甚關心、渝僞利用他們的弱點、盡其宣傳鼓惑能事、對南洋華僑竭力拉攏、謂日本抱有獨滅中國野心、華僑遠處海外、對於國內情形多不明瞭、他們對於祖國的愛護自然是應有的、所以事變以後、華僑對祖國捐納資金極爲可觀、渝僞利用華僑捐納資金從事抗戰、實爲一大樑柱、直至大東亞戰爭發動前夕、渝僞依然向華僑無厭索求、華僑亦脅於向渝僞作無益獻納、在渝僞方面以爲有此不竭源泉、足以長久掙扎。

英美慘敗如風吹敗葉、日軍席捲南洋各島如入無人之境、英人誇稱的東方的直布洛陀新嘉坡、終於陷落、日本爲示南洋復蘇起見、特易名爲昭南島、於是日本之真意已昭示於世界、解放東亞各民族的實跡灼然可見、南洋各民族多有認識、以事實證明華僑亦多覺悟了。

戡定昭南島以後、英國在東亞的軍事能力全部覆滅、日軍獲得對荷印諸島及印度南方面的...、茲後由於馬來半島之軍事發揮得使英美益無所措手足、由此事實促進、南洋七百萬華僑對東亞民族立場漸次了解、醒悟英美羈絆、從來爲渝政權支持者、今則勢與渝僞脫離關係、協力東亞新秩序建設、菲島及馬來半島之華僑首領皆有聲明、華僑的總趨勢已經決定、渝僞利用華僑資金抗戰的迷夢從此打破、在昔有華僑協助、渝僞方面尚且若掙扎不支、今遂英美轉向、渝僞外援全窮、已距崩潰將不遠。

南洋華僑既佔重要經濟地位、渝僞中國內部經濟商業至遠、只當以南洋協力重慶後有甚麼起色、但是協力新秩序建設則有偉大力量、因爲重慶的無起色、是其自身早陷於無法救拾、並非華僑捐助不盡力、新生中國欲不是這樣、隨東亞新秩序建設早呈蒸蒸日上情況、華僑未協力以前已見深日上、南洋以華僑協助、必收事半功倍之效、華僑愛護祖國不後於人、茲後對祖國盡力既有所適從、中華民族前途實深利賴。

週間戰況
戰局不利人心離反 渝僞焦慮深刻化 魯省肅正戰節節進行

（南京二十八日中華社電）日本派遣軍二十七日發表、週間戰況如下、

一、山東省內我軍二月下旬對於山東省東南部日照縣方面之殘餘于學忠軍及游擊隊繼續猛攻、第一期剿共作戰、其擊滅戰果、在東南省境邊縣、黎城、裏垣地區展開擊滅戰中、新加坡陷落、對於國民政府治下之中國軍官民所與衝動與感激甚爲重大、從來一般民衆、對於東亞戰局前途之懷疑念、茲始拂拭而去、華北華中華南各地從事慶祝情況熱烈、可認爲中國人對於解放戰之認識已大變化、

一、據聞訪問印度之蔣介石已返抵重慶、與重慶印度合作問題有關之緬甸路線防衛及新路線開設等問題、均感須解決、故重慶之焦慮日形深刻化云。

浙省太湖東北地區 展開殲滅僞軍戰 各處據點均覆滅無遺

（上海二十八日中華社電）重慶方面企圖長江下流地域之物資、最近特使忠義救國軍及第三十二師一部潛入由杭州灣沿岸地區向太湖東北地區開始蠢動、對之日軍大津、河野、楠野、加藤、松尾、勝呂、園田、柳澤、粟谷、東諸部隊、於二月二十日夜以來、一齊開始行動、在太湖東方之湖沼地帶展開大包圍戰、將同里黎里鎮等之敵重要據點相繼予以覆滅、正陷入潰滅、敵軍迄至二十六日所判明之掃蕩戰之戰果如次、

埋葬敵屍體　一七七七
俘虜　四七一
鹵獲品　甚多
日方　戰死一、負傷五

樸芳將軍返英

（新僑哥倫摩二十八日海通電）按此間所接報告、英國前駐馬來軍總司令官樸芳將軍、業於二十七日乘飛機到達倫敦云。

更迭駐蘇大使 意義極重大 佐藤大使可謂適任

（東京二十八日中華社電）建川駐蘇日大使、此次因健康上之關係、業已提出辭表、政府決定起用外務省顧問佐藤尚武氏以爲繼任之人、並經日皇裁可、當於二月二十八日午前九時二十分在宮中、在東條首相侍立之下、舉行親任式、

佐藤尚武
正三位勳一等
任特命全權大使
駐剳蘇維埃聯邦

（東京二十八日中華社電）日政府頃任命前駐華大使館參事官守島伍郎氏補佐新駐蘇大使佐藤尚武氏、二十八日發令如左、

從四位勳三等　守島伍郎
任特命全權公使自蘇維埃聯邦派遣云。

（東京二十八日中華社電）此次駐蘇大使之更迭、由大東亞戰爭之國際外交官關係之個人的關係觀之、可謂適任、一方守島新公使、爲廣闊唯一之中國通、且爲有實行力之人物、佐藤大使未駐過中國、因對蘇聯問題、與中國問題持有重大關聯之點、佐藤大使之補佐、可謂相得益彰云。

新大使略歷

（東京二十八日中華社電）日外務辭令與亞歐局記官武內龍次任大使館一等書記官、命供職蘇聯。

（東京二十八日中華社電）繼建川大使之後就任新駐蘇大使之外務省顧問佐藤尚武氏、係沖繩縣人、其嚴父爲津輕藩士、係外交界之先輩、橫濱茅斯會議時代之駐美大使愛衛之養子、改名佐藤姓、本年六十一歲、東京高商畢業後、明治卅八年外交官試驗合格、由明治卅九年迄至大正三年約七年間、在帝俄瑞士法國大公使館服務、...

北京基督教開祈禱會

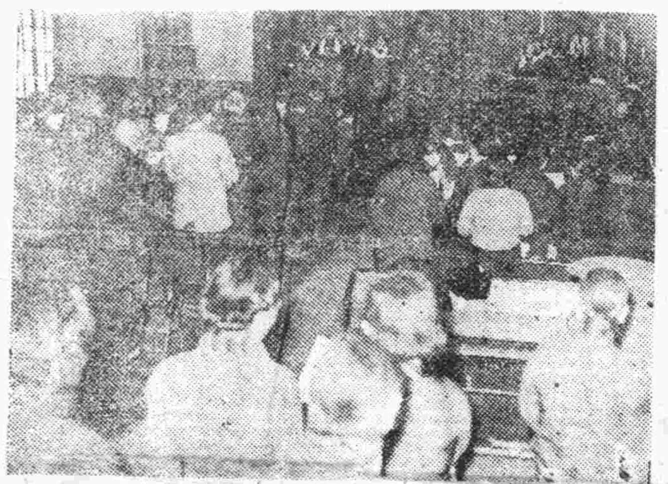

在北京基督教會派徒於二月二十六日在本市大街禮拜堂舉行大東亞建設新秩序祈禱大會。

滿洲建國整十載 國力發揚耀東亞

滿洲國建國十週年 全國均盛大慶祝 張總理大臣發表談話

【新京二十八日中華社電】三月一日爲滿洲國建國十週年紀念日、是日自首都新京始、全國各地盛大舉行建國十週年紀念慶祝大會云。

（新京一日中華社電）在大東亞戰爭下迎有意義之滿洲國建國十週年紀念日、張國務總理大臣發表談話如左、

在大東亞戰爭下迎建國十週年紀念日、與國民慶祝此往長、爲無上之欣快者也、我國自建國以來、僅以十年之短時日、產業之勃興、文化之進展、國勢之顯進、...而迎建國十週年紀念之日、國人人之感激、胸中建國精神之時、我等有新力湧出之感、而回顧建國前之伏隱、見今日國運隆盛、追懷殉國烈士之遺業、對東亞交流之先驅、...深甚感謝之意、惟滿洲國與日本共同防衛、以備有事之日、...我國無前之發展、茲建設精神、生產增強、強化此...英靈不能不感謝、今也大東亞戰爭下我國已...、我國所負使命、實重大、我等以此十週年爲一階段更以鞏固決意、並進行第二建設不可缺之施設、...對國民望更加一層努力精進云。（國務總理）

十一年任上海領事、...大正六年東大法科畢業、所示該氏三十年外交生活全在歐洲、...蘇聯代理大使、其後在國際聯盟歷任大使、...三月林內閣成立時、即就任外務大臣、...時代以日米交涉爲中心之帝國外交難局、...力之決意下、與川越茂文爲任外務省顧問以至今日、如經歷。

華北合作事業總會 首屆代表會 決議發表感謝日軍

（北京二十七日中華社電）華北合作事業總會、爲服從本年度事業計劃、及本年度決算事宜起見、於二十七日上午十時、召集各省市代表、舉行第一屆代表大會、當到有華北合作事業總會理事長王蔭泰、興亞院經濟第二局井上、清九、市田及總會副理事長山根庵華北軍司令部大槻中校、實業總署合作局傳齊思、內署代表將貞錄、中國聯銀汪總裁代表陳紹文、山東省長唐仰杜、山西省合作社員中村楠一、河北省合作社常務理事松井榮之助、河南省常務理事高文藻、以及總會常任理事會...打越顯太郎、監事廣井壽季、及各聯合作社代表等六十餘人、十時三十分開會、向國旗敬禮、默禱後、首由理事長王蔭泰氏致開會詞、次由各省合作社聯合會選舉議長、...對大日本帝國陸海軍表感謝...、...金一千元、...開始議事、...本年度業務實施計劃、加以說明、...向國旗行禮後即閉會、閉會後、更設宴招待各地代表、來賓、至一時三十分始行散會、茲將慰問文、慰問獻金要領、去年決算表、暨事業計劃條左、

（對皇軍感謝文）

自大東亞戰爭勃發以來、貴國陸海軍擁保華北地區之治安、進解放東亞諸民族之途、本代表大會、爲華北合作社全體社員之代表、對於貴國陸海軍之英美勢力、得以漸次消滅、而遇赫赫戰果、以致侵略東亞之英美爪哇馬來之海戰、更隨處獲得、同時於香港新加坡之攻略、及掃清英美在華北之殘存勢力、...衷心表示萬深之感謝與敬意、同時願努力加强華北參戰體制、及協力邁進聖戰、此誓、華北合作事業總會第一屆代表大會全體代表。

（醵集慰問金議案）

關於醵集大日本帝國陸海軍慰問金案、自大東亞戰爭勃發以來、我大日本帝國陸海軍協力而...、克服艱難、以向完成大東亞戰爭之途邁進、我全體代表、對此衷心表示莫大之感謝、特決議由本會代表...、按照左列各辦法醵金、以爲慰問之資、是否有當、敬候公決。

（醵集金辦法要領）

（一）各代表應按照其地位充分醵集慰問金。
（二）由各代表訪問軍司令部及海軍武官府、獻納金。
（三）上項辦法請由議長全權處理之。

本年度決算（報告）
國三十年十一月一日至三十一年十月卅一日止
借方
...
貸方
...

天津市內所存 鋼鐵等物資 日軍佈告限期呈報

（天津二十八日中華社電）天津日本陸軍司令部、二十八日對市內各國人士、發出關於限期呈報所有鋼鐵等軍需物資之布告如左、

凡天津特別市內、保有下列物資之華人及個人、不問其國籍如何、均須按照左記要領呈報、倘有違犯者、決以軍律處斷、

（一）呈報日期自三月十二日至十八日共七日。
（二）呈報場所天津陸軍特務機關。
（三）包裝情形、以原物及原材料而保有者爲限、供家庭用及加工品除外。
（四）呈報種類。
（一）泉、美、弟（二）黃銅、青銅、（三）鉛白鐵鍋（四）水銀鉛、（五）烏、（六）白金、（七）生鐵鋼鐵鋼屑特殊鋼、（八）洋洋鉛、（九）鐵屑、（十）...、（十一）汽油、（十二）硝酸第一鐵、（十三）...、（十四）皮革獸類、（十五）單寧劑柔劑、（十六）藥品、...

設宣傳聯盟 發展華北宣傳事業 正式舉行創立大會

（北京二十八日中華社電）在華北以宣傳事業之統制團體、圖宣傳事業之綜合的進步發達起見、乃誕生「華北宣傳聯盟」、於廿八日午前十一時起、舉行創立大會、有華北軍報道部水井報道部長、齊藤中佐、安部少佐、海軍武官府松本大佐、興亞院青山調查官、日本大使館米垣一等書記官、政務委員會林情報局長、及川新民會宣傳局長、...華北新聞協會、華北電影、華北廣播電台等團體之代表出席、...由水井報道部長、對宣傳聯盟結成致激勵之辭、旋從事職員選舉、由左記諸事就任、當選、

△理事長、華北新聞協會理事長佐佐木健兒、△理事、德光東亞新報社長、武田新民報社長、大屋庸雲報文社長、管翼報社長、廣播電台代表周大文次長、薛廣播電台專務理事、華北電影代表不村專務理事、△幹事、華北電影代表栗田中佐、△顧問、華北軍報道部齊藤中佐、安部少佐、海軍武官府松本大佐、興亞院書記官長、青山調查官、日本大使館米垣一等書記官、政務委員會情報局第一課長吉世安、及川政務委員、新民會宣傳局長、秦原參事、

事項如次、
一、關於宣傳事業之統制連絡、
一、關於宣傳事業之企圖及經營、綜合的研究及立案、
一、關於宣傳事業之普及、協力、
一、關於宣傳事業從事者之養成及訓練。

敬告全國軍民

殷同氏於華北記者大會講演

（五）三國干涉之險

蓋其...日本第一次對世界表現其實力、因之益爲各國之疑忌、而惹起俄德法之三國干涉、他們的用意、無非爲了以求貫徹其在遠東之侵略政策、第一在打擊日本的勢力、第二在市恩於中國、以求在中國獲得種種權益、中日兩國之間、永久爲鷸蚌之相爭、彼等得坐收漁人之利、...

（六）偉大的明治大帝

明治大帝對我國民、則存優遇感、...

（七）因教士橫行乃激成

拳匪事變、一方面中國除了受各國經濟侵略之外、又多受了一種文化侵略、就中國各地方言、幾乎無處沒有傳教士、這個在現在的時代說起來、本是信教自由、原屬無妨、但當時中國內地的風氣未開、四鄉人民、對此異言異服的教士、異常驚訝、而這班教士、又都不見得盡是安分之徒、更有利用不平等條約、治外法權、領事裁判權等特殊制、又教民以爲地痞流氓、託庇教堂、爲作奸犯科之保障、地方官對民教之爭、不能公平處理、到處民教糾紛、乃激成拳匪之亂、...

（八）俄國圖南緊急

...鯨吞滿鮮的野心、...

所謂「滿韓交換案」也不能阻止帝俄的企圖、因之率以勃發了日俄之戰、在這時候、中國朝野才明白了日本、爲了維護東亞的安危問題、毅然與當時較其人口有三倍、常備軍有五倍、領土有五十倍、其他國力不知若干倍之強俄開戰、完全是爲了要保全滿洲朝鮮、以維持東亞和平的關係、又因滿洲是清朝的發祥地、所以清廷亦素刺官民爲日軍該種種之便利、以利戎機、結果日本大勝利。

（九）日俄戰爭是中日兩民族合作禦侮的開始

因日俄樸資茅斯條約之成立、總算使滿洲轉危爲安、這可以說是中日兩民族合作、以禦外侮的最初榜樣、在這個時候、中國先覺之士、已覺得非變法不能自強、和平者主立憲、激烈者主革命、而清廷無知、仍惟以閣用親貴、抑壓新政爲事、...至革命風潮蓬勃而起、孫中山先生糾合海內外同志、...奔走呼號、他認定欲求中國國際地位之自由平等、非打破經濟侵略之桎梏不可、環顧國際間、可以爲我援急之助的、惟有日本、所以他最高唱大亞細亞主義、而以大亞細亞主義、爲三民主義中民族主義之終極之目的、他在民國十三年、臨來北京的時候、還特地繞道日本與日本志士有所結納、同時他的生平中最後一次的演說、就在日本神戶地方舉行、並有希望日本援助中國撤除不平等條約、以解放中國、...不久、不幸於十四年...而去世。（未完）

慶祝新嘉坡陷落・大東亞共榮圈確立

山東煤礦產銷股份有限公司　魯大鑛業股份有限公司　安徽路三號　電話二、八二六一

株式會社 高橋商會　奉天路一三五號　電話三、〇〇二一

白石洋行 銀丁百貨店　山東路一四九號　電話二、六九六二

源興恆　天津路二七號　電話二、五八六二

鴻大花行　吳淞路五號　電話二、四七七八

恆益棧　保定路三五號　電話二、四一〇一

震華金店　天津路四一號　電話二、二九八七

廣大襪廠　山東路一三二號　電話二、七九二〇

和興昌　膠州路七九號　電話二、三五九七

蓬萊閣飯店　河南路一五號　電話二、四〇八〇

福順泰　山東路一四二號　電話二、六八四〇

東亞蛋業股份有限公司　商河路四號　電話三、〇三六〇

華北酒　電話...〇九五二

信泰仁　天津路二二號　電話二、二三〇一

德成祥　濟南路八號　電話二、二二六三

經濟

華中華北陸路物物交易 現正着着進行辦法

上海二十六日中華社電 華中華北之物資交流、從來係以海路運輸物資爲主、陸路僅人間之物物交換、僅限於少數之雜貨、自大東亞戰爭勃發後、物資交流一事、漸呈活潑化、因之蘇淮地區對華中盛行嚴密之輸出輸入、爲防止此弊不正行爲、過去徐州及淮北組成輸出入組合會、要求由該組合之手、以棉絲布棉製品砂糖烟草紙、染料等物資、對當地實施組合及關商品組合、從行陸路之物物交易、華中方面日下亦着着進行準備此事、如實現後、則於華北華中間物物交易以外、又增一種綜合物物交換、兩者之物資交流、今後更將顯著促進、又關於華中華北間海路輸送、日下雙方正愼重考慮、妙齡之活用云。

津市場股份有限公司 召開決算董事會

天津二十七日中華社電 天津市場股份有限公司、近日召開決算董事會、決定本期（自三十年六月至三十一年一月）利益金處分案、下月二十三日召開定期股東總會時、將定款一部議決之件、同時於該會附議、尤其股東配當金於後期超越金中充當、施行初次利益分配利益金處分案、

（單位千元）

本期利益金	六五三
前期超越損金	一四
差引本期利益金	六三九
利益金之處分法完公積金	六五
特別公積金	二四〇
公積金	六五
特別公積金	二五〇
公益資金	三〇
特資增產獎勵資金	五〇
配當平均準備金	五〇
退職津貼公積金	二〇
職員慰勞金	五一
後期超越金	二二

各色紙張 無何升降

本報特訊 本市各色紙張市、近來交易平和、無何升降、前途似有易升難落之感、茲誌二十七日妥價如下、

本色古月	一百十五元
廣包廣大料	二百五十元
仰瀉黃	一百四十元
其千菜	一百八十元 二百元
十文員磧香木	三百五十元
一三赤木	八十元
威字粉料	三百五十元
長字粉料	三百五十元
貞字粉料	三百三十元
（箱）廣松香	二百五十元
箱洋松香	一百五十元
信行標	一百二十元
西洋大件報紙	八十六元
西洋小件報紙	八十七元
東洋報紙	一百三十五元
黃皮三K大板紙	七百九十元
灰皮三K大板紙	八百元
K黃大板紙	八百五十元
K綠大板紙	八百五十元
新高士紅大板紙	八百五十元
白洋毛邊紙	三十七元
黃洋毛邊紙	三十六元
A字模造紙	一元二角五分
B字模造紙	一元一角
原方稿紙三十一元	三十五元

各種雜貨市 銷下平庸

本報特訊 本市二十七日之各種雜貨市銷下平庸、各種糖類、稍事軟化、惟其他雜貨、仍以原價成交、茲誌其交價如下、

雜貨市

廣包甲字白糖	二百五十七元
廣包乙字白糖	二百五十五元
廣包丙字白糖	二百五十元
二四號粗砂糖	二百〇三元
義包赤糖	二百二十元
飛輪生粉	七十七元
麒麟生粉	七十五元五角
（以上老稱價格）	
廣包台青糖	一百六十五元
臟包青糖	一百七十元
本港冰青糖	一百七十元
單皮古月	一百十元

倫敦股票 市價不振

里斯本廿七日電 二十七日倫敦股票市場交易閑散、市價不振、國內證券類、稍見反撥、較諸前日無甚變化、鐵路及煤油股票、稍有變動、鑛業股票一般低落後又稍行恢復、金鑛股票以苗有人收買、市價僅稍形堅穩云。

燕大協和教職員學生 已設法救濟 友軍當局暨教署決議

北京二十七日中華社電 爲清除敵性而斷行停閉燕京大學及協和醫學院、友軍當局及教育總署、爲救濟兩校教職員及學生、會規定救職員轉教、及學生轉校辦法、茲悉截至二十六日止登記、就職及轉學者、極爲踴躍、登記之燕大教員二十六人、職員七十九人、學生五百二十五人、登記協和教員七人、職員六十四人、學生三十四人、按此已達原額之半數、預料今明兩日間登記之人數尙多、並悉關於轉學學生之考試日期、及場所、亦已決定爲三月三日上午九時至十二時、（筆試）下午三時至六時、（口試）四日下午三時至六時仍爲口試、考試場所燕大文學院學生在北大文學院、理學院學生在北大理學院、法學院、協和醫學院醫科護士科、在北大醫學院、考試完畢後、三月八日於

各地

邯鄲農場活動 研究農事防治病虫害

保定通訊 冀省當局爲加强後方參戰體制、擴衍充實資源、實施增產工作擬定完善方策、業已通飭所屬實行、各道勸農場於奉令後、工作至爲緊張、邯鄲勸農場經冀長范文仲、於本月二十二日來京謁見陳長、報告該場工作、已入本格之活動、除積極從事於一般農事研究外、並注重病虫害之防治、優良品種之推廣、明確調查各縣農業進展狀況、以資增產方策之實施云。

魯省合作社聯合會 舉行首次總會 中日長官蒞臨致詞勉勵

濟南通訊 大東亞戰決戰下東亞共榮圈廣域經濟建設之確立、爲刻下之急務之時、形成共榮圈中樞之中國經濟建設一環之山東省合作社聯合會、於去年七月一日、創立以來、圖經濟之圓滑化、於緊迫之諸情勢之組織機構之整備、擴充業務運營中、因達成所負之合作新使命說意圖進中、對山東之經濟開發民生振興、與以多大之貢獻、二十二日午前十時於山東省陸軍特務機關會議室舉行第一次定時總會於會場有河野特務機關長、矢本中佐、商埠地日本憲兵隊長、西田顧問官、張民政廳長、建設廳長、郝教育廳長、程財務廳長、濟南市商會苗會長、華北棉產改進會、華北蔴類組合、中日各界名士來賓及山東省合作社聯合會理事唐理事長致詞後、親自隨總會國旗敬禮、對戰殁將士默禱、徐名出席完全體、繼而向中日兩合作社二十一之代表者等六十之山東省合作社聯合會顧問河野機關長、如他項作强力之奏唯、同時更加以訓示注意、明示合作事業關係者之進路後、即入於議事。

一、由於南方作戰聯邦之戰果、動戰諸華北之建設事業已經完全錯誤、或者對此、輕視之風潮、此完全錯誤、大東亞共榮圈華北之建設須早確立、此必須再加認識者、大東亞建設之基礎、完全在於華北是也、故華北之建設須廣泛深切、迅速而完成、更加一層之努力始可。

二、爲大東亞共榮圈之確立、中日眞正之經濟提攜、具有極關重要之意義、而於此經濟關係、綜合作社必須使中國方面一般民衆、對於合作社事業以眞正感謝之念歡迎之、理解之尤其於此點須注意推進合作社事業爲盼

議事開始

後由唐理事長指名任命廣縣合作社正濟陽縣合作社之兩理事記錄、

舉行討論會

繼於山東省陸軍特務機關會議室之山東省合作社聯合會第一次定時總會、休憩一小時後、自午後一時舉行聯縣責任者討論會、討論

一、關於春耕貸款貸與實施事項、
二、關於春耕貸金聯縣分配事項、
三、關於緊急食糧增產對策要領事項、
四、關於棉花水稻小麥增產用硫安事項、
五、關於試驗苗圃設定實施事項、
六、關於石油統制配給事項、
七、關於聯縣聯合會之職制及分擔給與規定事項、
八、關於聯縣責任者事務引繼事項、
九、關於科定科目、賬簿樣式事項、
十、關於小麥制收買資金調查事項、
一一、關於事務整理事項、等、全員於慎重討論、聯合作社代表者對化學肥料之使用、農民理解之滲透及春耕貸金使用途之指導改善等、屢討議之中心、午後四時始散云、

任理事就民國三十年度財產目錄、貸借對照表、事業報告書承認之件等說明、一同對此贊同、繼之開始定款一部之變更、由今村常任理事就新義定款之比較說明、兩端一致通過、終了提出議案之審議、有代表求濟南市商會苗會長之祝詞、以唐理事長之閉會詞終了總會、一同共進午餐、又繼第一次定時總會午後一時於同山東省陸軍特務機關會議室、舉行出席總會之聯縣責任者討論會、於午後六時於商埠地緯四路濱洲德行唐理事長擔出席者之招宴

改正章則

山東省合作社聯合會定款一部改正案、第九條於今次總會所認通一部定款之改正。出資「十股」改「一股」、二、第十八條中「專務理事」、三、第十九條中第一項刪除從來之當務理事改「常務理事」、選副長、以省長爲理事長、省建設廳長、新民會省總會、首席參事爲副理事長、專務理事爲常務理事須由華北合作事業總會理事長任免之、但書刪除從來之有係給專務理事於第十九條第三項、加上常務理事得支業北合作事業總會理事指定之新係及津貼、四、第二十條第一項之「專務理事」改「常務理事」、但於第二項加上「於常務方面常務理事」、得實獨代表本會、五、刪除第二十二條以「第二十四條」、六、「第二十三條」以下合條全部提前一條、六、第二四條第一項改「專務理事」、刪除理事及參事之「及參事」之字云云。

北京市 教育雜訊

各中學開課

北京公私立各中等學校、以寒假之期將滿、均分別籌備開學事宜、定於（二十六日）舉行開學典禮、當日下午即正式上課云。

整頓日語學校

華北教育總署爲整頓以教授日本語文爲目的之學校、特規定「整頓日本語學校暫行辦法」、全文十七條於二十四日正式公布。

師大積極籌備 一年級生合併

國立北京師範大學、關於各一年級合併問題原則業已決定、茲以開學在即、該校刻正積極籌備、關對各教授課程分配教室宿舍之整理、尙未全部就事、正式上課日期、將延期一週云。

北大地質館 遷移竣事

國立北京大學理學院地質館、自伏定期回原址恢復舊觀後、該院地質系日來積極辦理一切、茲悉、迄二十四日止、已將全部標本、儀器、及圖書等項遷移竣事、刻正進行內部之佈置工作云。

新民學院特科生 舉行盛會

畢業及開學禮聯合舉行

國立新民學院特科第六期學員、各項課業、已全部修了、上月二十八日赴日見學、於本月二十二日已經了返京、該院特定二十五日上午十時、在該院大禮堂舉行畢業典禮、又該院第七期特科生、亦將於同時舉行入院式云。

北方中學發表 優良學生

北方中學校校長羅慶山、對於學校竭力經營、歷年對於成績優異學生免學費、或發給獎金、以示鼓勵、兹此次寒假期考分數、早經該學完畢免學費全數者、計有女初三年級學生、丁文琴、初三年級甲班學生馬寶生、夏希知、免學費半數者、有女初一學生李淑英、王美蘭、女初二年級學生馬鳴秀芬、初二乙學生白金樑、得獎金十元者、有高中二年級學生魏會濃、女高二學生王美梅、女高三學生劉 鐘、楊敏、高一學生鄭臨瑞、高二學生孟磊、現已公佈各該生等莫不喜形於色云。

清苑縣公署 組政治工作班 分赴各鄉鎭實施宣傳

保定特訊 當茲大東亞聖戰順利進展之際、清苑縣公署爲謀後方政治工作效率增進、首先擴大宣傳、使吳起人民對大東亞戰徹底認識共同協力而完成參戰力量起見、特組成政治工作班、自本月十六日起至二十日四日間全體出動、分赴各鄉鎭實施宣傳工作、在各該員努力下、全縣民衆對東亞戰爭均已了解、甚超協力云、茲探全班工作情形如次、

（一）十六日上午九時、本縣柳田首席參事、張縣長、李警察所長、率縣署各科職員情報宣傳人員及警隊、並會同縣新民會職員共○○人由縣署出發、赴城東大小候村固村等地實施工作、沿途訪問民間疾苦、召開村民大會、曉諭各村民衆努力勵匪谷安生業積極學有小、禁止物資輸入匪區、並由宣傳人員講述大東亞戰爭之意義、及勝利經過、同時散放傳單張貼標語漫畫、收效頗宏、旋即東南行至東安村視察、視察畢稍息、遂返縣署、時已下午七時矣。

（二）十七日上午八時、柳田首席參事、率警隊工作人員、赴縣東大堤口一帶、實施肅正工作、東主本掀莊、沿途道路均被匪挖掘成溝、交通斷絕、不能前進、一行當即下車徒步至村視察、比至村中、遂召集各村長開會、囑彼等自即日起派夫修整路溝、並嚴防破壞、會後復實行編制保甲、安定地方、以利民生、下午五時許返縣、十八日上午九時本縣警察所長李培成、建設科長馬承勳率縣署政治工作人員、及警隊○○名、攜帶大批畫報、及宣傳用品、赴城南大堤口五新莊、白廟莊等地、實施修路、並編制保甲、清查戶口十時餘即到達、首先召集村民訓話、曉諭保甲自衛之重要、及農村增產之方法、並分發各戶食鹽、張貼宣傳標語、以宣傳大東亞戰爭之意義、稍息、李所長聞科長在三五營士保護下徒步視察修路情形、隨時指導工作、七千村民在李所長馬科長努力指導下、莫不努力工作、僅一日間、被匪破壞各路、已修復大半、在休息時李所長馬科長更集合修路村夫分別訓話、說明皇軍必操勝券之理論、七千民衆聽後、無不歡欣鼓舞呼兇會民衆對此次大東亞聖戰已有眞確認識與信念、同時又實合保村及東安村警所保安系人員、自即日起、開始辦理保甲、下午八時始返縣署。

（一）十九日上午十時李警察所長、張財政科長、政治工作人員、及警隊、由縣署出發、赴城東北二十里之沙隄營村、實行保甲清鄉工作實地調察並施以宣傳工作、張所時事講話、滅共標語、復召集村民訓話、闡述大東亞戰爭之勝利與今後施政方針、並由保科長說明契稅出頭完納之常識、歷三小時之久、聽衆精神突感動、講畢、並分發慰勞品及宣傳小冊、於五時許始行返縣云。

省署編發 各種宣傳品

濟南通訊 山東省公署、以英美侵略亞洲之新嘉坡等處三大據點、相繼陷落、重慶政權失去奧援、其總崩潰時期、指日可待、茲爲喚起民衆、協力大東亞戰爭、特編一、慶祝新嘉坡陷落、二、新嘉坡陷落、三、重慶政權崩潰、四、新春等各種小冊、令發所屬各機關、剪貼散閱、以廣宣傳云。

國立北京圖館長 決由周督辦兼任

北京通訊 國立北京圖書館、自由華北教育總署文化局接收後、並決定內部機構改組、圖係當局日來積極商討進行復館問題、茲關館長一職已決定由周督辦兼任云。

平度新民旬報 聲譽日隆

平度通訊 本縣新民會、自創刊新民旬報以來、啓發民智、糾正思想、厥功甚偉、一般民衆信仰頗殷、每期出版爭先購閱、大有洛陽紙貴之概、至華部負于等於公餘之暇、復不眠不休不厭不倦之精神、努力撰項刊物更能斑斕自得好評、其熱心鐵腹、堪現毅力、尤爲難能可貴云。

北大醫學院 附屬醫院齒科 隆重揭幕 中日長官均派代表致訓

北京通訊 國立北京大學醫學院附屬醫院、爲華北最完善之各科疾病醫療機關、該院爲謀診療工作更趨完備、乃於年前、即擬議設立齒科診療所一處、年來經醫學院鮑鑑清院長、名譽教授水井濟博士、及小林副教授之積極籌備、並承友邦日本各界及各醫界名流之熱心援助、該齒科診療所得竟設完成、特於日昨於北京大學醫學院附屬醫院西院會客廳內舉行開幕典禮、屆時北京大學校長錢稻孫、醫學院長鮑鑑清親臨主持一切、長官方面則有教育總署督辦代表陳蔭、興亞院華北連絡部顧問澤局長、興亞院華北連絡部鑑澤長官代表內田事務官、軍司令部中村部隊長、北大法學院長方宗鰲、工學院長院德介、外國語學校長劉宏鰲、及各機關代表、各醫學界名流等共百餘人、開會如儀後、首由錢校長致開會詞、略謂、本大學於一年前、即有設立齒科診療所之意、乃得於今日如願、本人及同人等、極感欣喜、深爲長官來賓親臨觀禮感謝、更爲衆幸蒸激、近來齒科醫學之發展、已略見進步、但各診療機關、多以營利爲是、對一般民衆未能普及治療、殊爲慽事、本大學有鑒及此、爲普及牙齒衛生之知識、並提高齒科學之程度、希各方面後多予援助爲幸、錢校長致詞後、即由教育總署周督辦代表陳蔭局長、興亞院內田事務官、分別致訓詞、日本大使館代表平調領事、滿洲國大使館代表致祝詞、末由錢校長致答詞後、即開始座談、由水井濟博士發揮關於齒科醫學之宏論、桌上談話完了後、遂按預定參觀後由錢校長親招待賓長官各來賓參觀內部設備、至五時許散會云。

京警高學生 實習辦法 治安總署制定

北京通訊 治安總署頃以歷年高等警官學校畢業學生出發各地實習、全賴臨時斟酌、且實習地點、亦漫無標準、爲劃一辦法而利進行起見、現特制定「警高學生分發實習暫行辦法」、呈請華北政務委員會批准、分咨各市公署查照、該辦法即由本年度起實行云。

臨清舉辦 擴大宣傳

臨清通訊 本縣周知事現以春節臨邇、鄉區百姓成群結隊來城觀光、各娛樂場所無不滿座、昨特令新民教育館、及宣傳班、利用長假機會舉辦擴大宣傳、並在大寺內按英大東亞戰爭地域圖、每日由無線電所收新聞、用快速方法繪行街頭宣傳、並當衆指示佔領地域、每日晚間在娛樂場院講演國內新聞、各界民衆無不深切領悟、闡該館宣傳辦法方案、除圖於大東亞戰事宣傳計劃外、尙繼續舉辦講演宣傳會云。

天津美利時行七週紀念空前偉大犧牲

敬贈鴻運獎券

購筆一枝 摸獎一次 人人有贈 包不落空

○○○○ 既購名筆又獲贈獎 獎額有限捷足先得 ○○○○

（派）字券一張 獨得美利時行禮券二百元正
（拉）字券二張 各得美利時行禮券一百元正
（蒙）字券十張 各得美利時行禮券二十元正
（金）字券一百八十七張 各得七週紀念男毛線襪一雙
（筆）字券三百張 各得七週紀念上等毛巾一條

●贈獎辦法 鴻運獎券分爲派拉蒙金筆五等凡購其新型派拉蒙金筆一枝或萬年筆一枝立即贈獎券一張憑券任取獎品盡與爭先前來摸獎

新型派拉蒙金筆十五元
特種派拉蒙金筆九元
甲種派拉蒙金筆七元
乙種派拉萬年筆四元
派拉蒙毛筆每枝四元
奇異兩用筆每枝十二元
中西兩用筆每枝六元
派拉蒙墨水每瓶八角

青島 北京路上海路中段 美利時行 獨家發售

大仁堂 立愈 久淋 白濁丸

大仁堂 清血 花柳 解毒丸

大仁堂 婦女 破血丹

調經止帶丸

青島分銷處

北京大仁堂大藥房開設 濟南小緯六路北口

買一送一 強腎固精丸

主治
男子腎虧 房事過度 少年誤傷 四肢無力 見色流精
身體虛弱 生殖無能 發育不安 夜不安眠 子嗣絕望
夢遺滑精 神經衰弱 腰背酸痛 神志恍惚 隱痛暗病
陽痿早洩 精寒不濃 頭暈眼黑 記憶不良 諸虛百損

優點！ 本藥效力比市上普通補腎丸效速三倍以上藥性和平不寒不燥味甘易服多秋天服用最爲合宜無病服之鎖精壯陽補腎成爲男子之良藥也每盒二元每打廿元現爲提倡起見買一送一

青島總代理 北京路天合盛藥房 天津路親東大藥房 金口路美華藥房 膠州路杏林藥房 東鎭建百藥房 山東路廣安藥房 滄口同泰堂 膠縣宏大藥社均代售

本社開幕以來荷蒙各社員熱誠愛護營業日趨發展良深感荷凡各種存款等無不竭誠辦理爲便利社員存押貨物備有倉庫兼辦小本經營者押代理火險人壽保險業務今爲台東鎭各社員存放款特在台東鎭設立辦事處手續簡便利息特別從優如蒙惠顧無任歡迎

保證責任 青島金融合作社啓

社址 肥城路十四號 電話 二七七三九
辦事處在所 台東鎭商務會內

張萬年大夫 花柳淋病

特備近代科學化各種電器醫械 採取世界最新技術 選用歐美名廠特效藥
並專治一般屢治不愈疑難之症 絕對負責 確保斷根
確具把握 負責根治
經十五年以上臨床經驗 爲各級社會解除一切痛苦
初起 屢治 久患 不愈

「花柳病一般症狀及療法」

「花柳病者須注意的變化」

「如何方能治愈頑固各症」

一盒確具把握 除根

總批發 各大藥房均有代售

全治膏

醫院	地址
井辻外科醫院	鉅山路
石田外科醫院	濟陽路
今井醫院	博興路
博愛醫院	聊城路
富田眼科醫院	東阿路
沼田小兒科醫院	陵縣路
若槻醫院	德縣路
田中醫院	德縣路
柏木醫院	市場一路
野見山醫院	禹城路
松村醫院	無棣路
好生堂醫院	樂陵路
阿部醫院	桓台路
山東醫院	夏津路
神內醫院	德平路
志波醫院	莒縣路
廣瀨小兒科醫院	鐵山路
森元醫院	益都路
森岡內科醫院	承德路
鈴木醫院	新泰路
鈴木分院	臨清路

危機間髮·切勿放置

哈利巴葯膏

世有小小創傷，經久不治，一旦惡化，立即危及生命者，當此凍瘡流行季節，各位務宜特別注意。蓋此等凍傷破爛，常有引起全身感染，致取不幸轉歸之危險也。故每逢此等創傷一起，務即立用世界聞名之「哈利巴葯膏」以治療之。本劑與從來之滅菌消毒藥劑完全不同，其原質係由鯊魚肝精維他命AD濃縮製成，對局所組織具有强大之親友性，能生理的補强局所榮養，維持一定濕潤溫度，使其新生能力旺盛，迅速產生表皮，且有防腐性，一切爲害病菌，無由發育，故本品實得謂爲二十世紀的最進步外科聖劑。擧凡一切外部損傷，瘡瘍糜爛，疖疔癰疽，潰瘍腫毒，凍傷潰爛各症均得應用，藥性溫純，交換無痛各點尤爲本品之界的外國劑特長。

北京西單北大街一〇六 株式會社 田邊公司

新聲 稿約
凡關於學術、思想、文藝、史地、掌故、科學等稿件、未經他處刊登者、深所歡迎、登載後每千字約酬一元至三元。

海濱

易甘

雖然僅是十餘日的假期，然而在這寒冷的北國度著終日蟄伏在室中的生活，也够煩悶的了，精神也像被拋在紊亂的長髮下的臉色同樣枯黄起來。

伏在窗上，凝望和渲寫路邊的海，是冷靜的，絕少人跡，我總想夏日的黄昏，每愛投向涼爽怡人的海濱，洗我終日勞昏的精神，往往是披海風吹憊的身軀直睡在沙上，或斜倚在礁石上待至深晚，才慢步折回，走過柏油路，重回樓上來。

近中生活的無律，更怕那冬日的寒風，總沒到那裡會看，前些日子小歲的宗弟超國了她的要求到我家，活潑的要我同他去海濱玩玩，我不忍違了他們意思，遂在一個晴日的午後，領了他走到海濱。

我扶了窮慾的岸上的欄杆，看那海水的小波浪在沙灘上翻騰著，我不知它是漲還是落，從海水至岸上還有許多山石及岩礁，立在荒涼的沙上，靜靜的，竟沒有一個人來打擾它們。

「無論如何，我們下去吧，」我自語著，我們走下一個土坡，跳到沙上。

峭立的山石被陽光晒得發亮，個個處仿佇了海水，晒映上日光，悄悄的蒸發，碎貝殼溶涼和碩石混雜的鋪在沙上，早春的海風帶些寒意吹向我的臉上身上來，海上幾隻水鷗悠閑的漂著，超才拾了石子往水面上擲去，濺起水花，海面是特別遼闊、深遠。

由「好自由的空氣！」不我儘嚷道。

我反身走向擺岸的山石，見一塊礁石獨立在突出的山石前面，而它倒彷個彷有一方小石，我意欲以此爲桌椅，遂坐在小石上。

眼前顯得安靜的一幅美好的圖畫，使我沉入深深的冥想，我假想我正在一個孤立大海中的一個小島上，島上有著叢生的芭蕉椰子，美好的霞藏、木製的屋，我們二人爲之喜爲燈，以果爲食，我假想我是一個權威的統治者，我的眼睛閃亮起來，我感到了深深的趣味，我偶然拾到一枚海鳥羽毛在沙上，我撫過去拾起來，回到石桌前，倒輕著它，且把它的價貫的一端爲筆尖，在沙上寫了自己的意思寫起來。

我心中的意望是在自由的國土上的人民，我願他們每人都有住房，每人都有食糧，每人的心都得到溫暖，沒有悲哀和哀恨，遠離嫉妒和戰爭。

我暢快的寫了這些，心中很舒服，我環視四周靜靜的山石，岩礁，海，沙，水鷗，這自由的產物，這流動的空氣，這活躍的生命，我不住想高呼，想唱一曲高吭的歌子，我該如何的來遇放我這時歡適的心情呢。

超弟走過來向我說潮水浸濕了他的鞋子，我看那漸漲的海水的澎湃，但是欲漲，遂領了他走上土坡。

走了兩步，忽然在土坡側面亂石堆中發現一個白白的東西，我走過去仔細一看，原來是一個嬰兒的屍身，那個是一個初生的小兒，枯瘦的身體被遮在一條破絮的下面，那肌肉因了不僅海濱寒風的吹振已苦腐紫色，兩隻小拳頭緊握著露在絮子的外面，胎兒似的雙眼，像還沒有接觸到空氣似的閉著，那緊握的拳頭仍是示着將死時求生的掙扎，沒的抖擻，疼擊的，痛苦的，他自然不知道別的，他只要一些適於他的空氣，然而他不能，他的靜臥在亂石堆上的小小的胸膛，露在絮外，似圖了屏層的悲哀，他靜靜的放任的躺在那裡，像一條死去的狗與貓，然而我覺得這彷是一條人的生命，他像仍有氣息，我的眼漸漸模糊起來，我像看見他仍在痛苦的掙扎，他的拳頭仍在奮擊，我感到了一陣下意識的不適，心中不知是悲傷抑是厭惡，我向這屍體投了最後的一眼，很快的領了超弟走上岸來，他尚未發覺什麼，我不願讓一個小孩目睹到這樣一幕慘劇，這稚弱的心中是不適於留下如此的印象的。

爲了這意外的刺激，我停留在岸上徽徽的作旁，目視著大海，我已看不見那自由的空氣，那活躍的生命，一種無名的悲哀反刺着我，我在嗜噬笑和可憐我適才沙灘上心情的狂放，超現實的妄想，那童心的帶士的參思，及過於美麗的願望，這一切，都被這小小的屍體擾命了，我看到一個血淋淋的屍體，在痛苦的掙扎，他人性的最初的呼聲竟作了他將死的呼號，他勝不過嚴冬的海濱的寒風，他的身小不能幫助他再作求生的奮鬥，他只有寂靜的臥在冰冷的山石和岩礁上了，水鷗將群集來啄取他的肌肉，作一頓美餐，甚或啄製他的頭用尖銳的長喙撥出他的腦漿，野狗和螞蟻也將作一場鬥爭來博取這犧牲，海水漸漸的湧上來，也將捲去這殘骸。

這殘骨、沈滿這血肉糢糊的山石，沙石隨了海水從碩滿這土坡的側面，於是這裡又是可愛悅人的海濱了，人們的腳步從這裡輕鬆的走下去，誰又會意想到一個小小的屍呢？

然而我悲傷了，我想振發人的心，我想流死人的眼淚，我想沒有悲哀，然而我看到了現實的慘劇了，一堆悲哀，一堆殘酷，一堆血淚，我只能目視了這悲劇在實現，這殘暴惡在演進，一個個的生命在毀滅，在摧殘，我又能够作些什麼呢？

我意識到我的渺小，我只有那不能實現的願望，這悲哀是整個社會的悲哀，人類的悲哀，人們常不知道自己是陶醉在一個悲哀的社會中的。

寒風依舊，潮水在漲，我悵然的領了超弟，走上柏油馬路，我的心在燃燒，而我的手卻是涼的。

我走著，面前像是有一個血淋淋的私生子的小屍體。

閒話燈節

黃昏

「年」在興奮歡樂中、慢慢的度過、只閃下了一個尾巴——元宵了龍球、歡喜、熱鬧的燈節、在這節的前幾天、在街頭、已經遊動著、各色各樣應節的雜耍、像要高蹺旱船龍燈……等、熱鬧是夠熱的、可是「勁」還不十分足、那股子「勁」、得在燈節的夜晚、才盡道的、九分的表達出來。

愛看熱鬧的人、所盼望着的好日子來到了、看吧、只要這天的天氣明朗、夜之街頭、必然的被人群所擁塞、就是輕易不大出門的老太婆、小媳婦、也得到街上開開心、長蛇陣一般的人群、各式各色的人物、十八世紀乃至二十世紀、不還許有超世紀的摩登人物呢、啊！你想、該是多麼光怪陸離、應有盡有的一個人物展覽會、咱雖是已到了「黃昏之年」、——五十以後是暮年、咱已三十好幾了豈不得說是到了黃昏之年？——的半老頭、也得到大街之上、觀看一番。

俗語說、「八月十五雲遮月、正月十五雪打燈、」咱雖不善觀天文、確也知料、必是個月明星輝的良夜、這種何在、事關天機、不便洩露。

記得在童年時代、那時是家居北京、每年正月十五、我父、我母、必定要帶着和弟弟、到前門外大柵欄去看燈、道雖着不見著麼、遊人卻是如山如海、熱鬧非凡、一些商店所懸掛的紗燈、宮燈……種種形色的燈、也頗足為佳節生色、咳！憶起當年、不禁感慨系之、今日看燈、情趣已大非昔比了、一事無成雙白了、楊子看燈趣情少。

再是、在濟南時、正是我的黃金時代、那時的山東督辦張宗昌氏的壽誕、正是正月十五、所以那天特別熱鬧、從駐門到院前、人多、車多、燈多、用新聞記者的慣語說、得說是「觀燈者人山人海、車水馬龍、頗極一時之盛、昇平景象也、」那時咱還年輕、在人群中擠來擠去、寒風吹着、中、混身是汗、却頗感興趣。

文章寫完了、再匯瞧匯、哩！不對題呀、按題說、應該是引經據典、用一番考據工夫、去談燈節、咱寫的、實是回憶了、好在還沒離十萬千里、沒甚關係、反正差不多、看文章的人、誰有閒情去吹毛求疵呢。

沁姊

寒歌

「心緒常如不繫舟、今宵復見月當頭。柔腸盡翻三秋想、明月重添一夜愁、人事浮沉原似夢、世間聚散不堪愁、每逢佳節情尤甚、閉坐撫絃感舊遊。」

黑暗中、三妹遞給我一封信、信裡只是一首詩、卻沒有寫信人的姓名、但我卻知道這是沁姊的墨跡。

寂寞的心中感到一種莫名的心緒、却不知是喜樂、是悵惘。

沁姊是我精神上的朋友、我們的性情不很相同、可是我們彼此都能極端的「了解」、我們同是「大自然」的愛好者、同醉心於「文藝」的年輕的孩子、由於對於人生哲學的坊羅的共同見解、更造成了我們各堅固的友誼。

沁姊是一個富於樂觀性的作者、她的生活、完全是些無聊的、逍遙的歲月、而我底、也正和她底的相同、我們共同有一個縮紛的童年的夢、以致於在嗟懷裏、也使我們見到那夕陽、胸影、朋友、和家庭的幻影。

也許是我的個性稍變罷、在我剛踏進青年時代時、我的性情竟變得憂鬱、而趨向於孤寂了、——那時我已離開了家、而沁姊作了我在古都的唯一伴侶。

大學的課程、並沒有改變了我的性情、沁姊也常勸我說、『固然憂鬱性是青年人的好現象、也是青年人應有的態度但是那並不是消極與孤僻啊、』固執的我、却仍舊執迷不悟、竟沈醉了似的在幽夢之間、竟用熱情當作清水拋棄。

大學的生活是悠閑而富有詩意的、當然、像沁姊這樣達觀的人、自然更能把生活處置得更趣味化了、但是、這只是我的一個想像、更相反的、沁姊在一年後、却變得比我還怪僻——在我的意思是說還有點兒可怕。

我曾有好次看到沁姊伏在牀上暗泣、在午夜的校園裡、也能看到沁姊的某子似的佇立……

一天清晨、我在床頭上發現了沁姊留給我一張紙條「明、我走了、答應我永不有太高的理想、用妳的酒苦的經驗來創造更純潔更高尚的感情、用妳的憂鬱的個性去開拓更有味更光明的人生。」

從此、我看見了我的生命之光。

同是人生道上的覺悟者、我和沁姊的友情更有連繫、更能互相開導、互相安慰了、——這友情的光、溫暖着我的心、我感到我的確是幸福的。

三個不同的環境（中）

黎鴻

也同在這靜靜的夜裡、另一條街市的某角落裡一間破陋不堪的小屋、屋中只有一盞昏暗的燈、昏黑得連人臉都不清楚、在這微弱的燈光裡可以看見一個年老的婆子躺在破床上、蓋着一條黑而硬板的舊棉被、旁邊坐着一個憂愁滿面的少女、老婦在呻吟着說：「小曼……剛三子！怎還不回……來呀……」「奶奶大概一會就回來了！您餓了嗎？」「嗯、有……一點餓了、你有半天……沒吃……也餓了吧？」「我……還好、只是你年老的……」忽然老婦打斷少女的話說：「小曼、聽、那裡來的腳步聲……你快去……看……是不是小三子回來了。」「啊、」答應着跑了出去、一會跑進來說：「奶奶、不是小三子、是東面的小五。」少女一面說一面用手揀身上的雪花、互相的凝目對視。

一陣急促的腳步聲、打破了寂寞的沈靜、老人忙說：「小曼！快快去看……這次准……」小曼不等老人說完、就又跑出去看、一刹間小三子一齊走進來、小三子手中拿了一個大包、口中喃喃着說：「媽的、今天運氣還不壞、剛才我走過一家富戶的後門、厨子把這包吃的賣給我、他要一塊錢、我還他五毛、他賣給我了、奶奶、您看這足够我們二天吃的、明天我拉車來的錢、可以買點給你吃了。」他一面說一面把紙包打開、換了一口氣繼續的說：「奶奶你吃這塊麵包吧！小曼你快來吃！你瞧這個雞骨頭上還有很多肉呢……你看這肉只咬過一口、快吃呀！」三人很快樂的大吃起來、小三子一面吃一面又說：「媽的、現在拉車可真難拉、坐車的先生太太、都不肯多出錢、這雪地又真難拉、……今天東面小五、滑了一交、還被坐車的老爺打了一頓、還沒有拿著車錢！」老婦卻和善的說：「小三子、你……當心點……在雪地裡拉車要一步一步、慢慢的走……不要慌……」小三子默然的點點頭、表示知道了、繼續的吃、最後在一句：「媽的、這年頭、包米粉超貴、坐車的人越奇、咱們拉車的窮人越倒霉、越難做人……有時拉了一天車都不夠車租！」忽言的尾聲、他們躺在地上不久、他已鑽入他痛苦安樂的夢鄉、去找他辛苦一天的代價去了。（未完）

寒風易害眼睛
因爲寒風冷雪，不斷的刺戟眼睛，所以不是損傷目力，就是誘可怕目病。無論如何，常用速遠兒，保護—強化眼睛粘膜組織，以抗寒冷，又防目病，尤其解消一切目倦，却强健全目力 同時兼有美化眼眸之妙効。
中瓶・小瓶・各地藥房出售
總發賣元 股份有限公司 玉置商店 東京市日本橋區本町一丁目
青島代理店 小笠原大藥房 青島堂邑路電話二〇二二四號
眼科新劑 速遠兒 SMILE

新起急性淋病 服『複砜梅濁尅星』能於二十四小時治愈
慢性淋性變症 服『複砜梅濁尅星』能於三日至五日斷根
SULFAX MATHEAIN
複砜 梅濁尅星
青島 華壹氏藥房 漢成藥房 及各大藥房均有經售
濟南辦事處 經二路緯十二路一一九號

二月一日開幕
旅社 飯店 亞細亞旅社飯店
交通便利 陽光充足 侍役殷勤 賃金低廉 房間幽雅 傢具新穎
青島安徽路三二號芝罘路拐角 電話借用（二）六一一九番
京蘇名菜 包辦酒席 奶茶咖啡 應時小吃 南北點心 一應俱全

純俄國白酒「格老斯」
芬芳可口 興奮精神
青島湖南路二一號 阿高別次吉酒公司

育仁堂 花柳 清血 追毒丸
[illegible] 每盒壹元 加料貳元
育仁堂 奇效 立愈 白濁丸
[illegible] 大盒兩元
育仁堂 婦女 化血 通經丸
[illegible] 一元加料四元外埠函購加郵三角
青島代售處 金星藥房山東路 春壽堂山西路 西鎮 台東四路 東路 太和藥房易州路 長泉茂永棧膠州路 永盛永 永世堂奉天路 遠古藥店 萬和號奉天路 長春堂山
北京育仁堂 設在青島北京路大洪泰院內二樓

營業科目
一、雜貨拔品 砂糖、木材、啤酒、洋紙、膠皮鞋、毛類、毛織品、烟草、膠皮、絹製品、海産物、鹽、牛肉、諸纖維資料品、膠皮車胎、染料、工業藥品、工業原料及其他雜品。
一、機器五金拔品 電氣、紡織、礦山、鐵道用諸機器及附屬品材料、鐵管、小野田洋灰、各種建築材料。
一、土産拔品 落花生、生油、生餅、肥料、小麥、麵粉、米、棉子、鐵皮及他雜貨。
一、石炭拔品 石炭、礦油類。
一、水災海上保險代理店
本店 東京市日本橋區室町二丁目一番地
支店、出張所 倫敦、漢堡、紐約、桑港、西雅圖、孟買、唐山、甲谷他、爾貢、蘇拉巴亞、蘇馬拉、巴打維亞、盤谷、新嘉坡、斯士寧、買路賓路、馬尼拉、先布、香港、西貢、廣東、漢口、長沙、上海、烟台、天津、北京、大連、安東縣、牛莊、奉天、新京、哈爾濱、京城、仁川、釜山、平壤、臺北、高雄、其他海外及日本各重要都市。
三井物產株式會社 青島支店
電話 支店長室 二四八八 庶務 五一六二二 雜貨 二五三二一 機械五金 二五四〇一 土產 二九四四 石炭 二八九一 船舶受渡 五一六三三 保險 二四五九 凡納 三六六四 勘定 一〇四五 二五七二

專治 一乾疥、膿疥、瘡癬、濕癢及一切慢性頑固皮膚病 定價每盒 各大藥房均有出售
掃疥
青島南洋藥房總經理 山西路二十三號 電話二、五八四二號

感謝國醫張百效大夫
逕啓者，青市中醫，張百效先生，醫學精深，經驗宏富，凡有疑難重症，無不着手回春，洵爲現代之良醫，內子於去春染痰喘症，氣喘不止，遍延中醫士診治罔效，經友人介紹張君百效，遂往就診，僅服藥三劑，病即見輕，繼服數十劑，完全去根，迄今年餘未犯，近與內子談及，上年病狀之危險，因感先生治療之迅速，特書數語，登諸報端，聊表謝忱，並敬告島上士女，如有身染重症，醫藥罔效者，請速往診視，定能獲奏痛效果也。
診病時間 門診上午十時至下午二時 診費兩元 出診下午三時至六時 診費九元 車費加倍
張君百效現寓觀海一路十二號
舊曆初一十五停診
鄙人賀俊生謹啓 寓膠州路八號

▶北京特別市成藥許可證第二十五號◀
近代偉大發明
保證不犯任何毛病
不但毫無痛苦而且更覺愉快
限期脫離苦海早登健康之路
服後舒適愉快精神煥發毫無痛苦
戒烟聖藥 新吉福德祿
△老弱多病大癮小癮限期斷癮保證毫無流弊△
新吉福德祿、是濟世之妙品、治毒之靈丹、爲良劑、經二十餘年之苦心研究、於去歲始告成功、救苦海中同胞之唯一救活之人不勝枚舉、凡染有鴉片、海洛英、嗎啡、白面及一切慢性中毒等症、服之無不藥到病除、並能於最短期間、解脫一切病魔、敬希有癖同胞從速購服、早脫苦海、而登光明之路。
一、主治 鴉片、海洛英、嗎啡、白面、及其他一切不良嗜好毒癮等症。
一、特長 舒筋活血、健身體、固腦補腎、橫神百倍之效。
服此藥 能有返老還童、鎖精、壯陽、康、奪天、造化之功、婦女寒症、年老衰弱、
效能 清血解毒、安神、益壽、延年、增加食量、便秘不通、腰腿不酸
一、服法 每日三次或兩次（一次各接、吸用之數）不結、筋骨不疼、普通癮者
七十片 最重者十一至十三片、按癮之輕重酌量用之、每次四至七片、
後吸烟者、飯前用藥（一白開水送服、按癮之輕重酌量用之、每次在吸煙前十分鐘（一飯
包裝 50片兩元五角 100片四元八角 200片九元四角 600片廿八元
總製造廠 北京東皇城 同仁製藥社
達教胡同
青島經理 天合益藥房 北京路山東路轉角 電話（二）三八六六號
分售處 華壹氏藥房 神州藥房 建美藥房 中國藥房 本市各藥房均有代售
注意 外埠函購暫行停寄

德縣路十八號 電話二二二二五
△澈底劃除 △男女性病
根據科學療法 促進人類幸福 解除隱疾痛苦
一失足成千古恨
尋花問柳固非正道，但人生社會，百業競爭，在交際場中實所難免，既不能免偶然與狂，又孰能保障花柳之症不染於身乎，况世界文化日進，人智益高，性慾之需亦早經解放，是以統計國民所患病狀花柳性病約占十之七八，此病傳染雖不能殺身，然擾之不當，求醫謬誤，則一失足成千古恨，其痛苦之情不堪言狀也，花柳病院青市林立，然設備完善能爲社會同胞根本謀幸福者確屬寥寥，本院有見及斯，特備歐西新式各種電机療治驅除花柳性病，奏效神速，確能爲病者即日解除痛苦，也如不信，請臨試之。
良大川醫院
專科性病 淋病花柳
主治「男子」遺精早洩 陽萎陰冷 健忘怔忡 生殖機能 神經衰弱 發育不全等症
「女子」經病帶下 崩漏虛損 久不受孕 及各種子宮病 達到終身永遠的幸福 治療期內禁止房事
診療時間 上午八時 下午十時止

上平安電影院 滄口路廿二號 酬償燈節 特選巨作
金城電影院 湖北路廿七號 皇軍獻金 義務演劇
今日兩院同時獻映
國華公司一九四一年大貢獻 偉大時裝冠軍片
名作家劉雲若原著
李昌鑑編劇 張石川導演
原書暢銷大江南北千萬讀者讚嘆已久
紅杏出牆記 上集
白雲 周曼華 徐風 尤光照 孫景路 袁紹梅 蒙納 龔稼農 主演
攀友分攜 新婚決別 風塵追跡 熾愛療情 中國第一部文藝巨著
國華公司全體明星總動員 個個有人演：表
愛情是精神上的食糧、但不可缺誠意！誠意乃兩愛之間的靈魂！更不可輕廢！
本片能告訴你一個重大的問題
處處揭露社會罪狀
幕幕暴示男女私衷
不鳴則已 一鳴驚人 以看本片不可尋常眼光
情節深深。意義深深。表情深深。刺戟深深。
哀豔處。如花濺雨。輕鬆時。似雨出岫。
場面偉大 陣容無敵 演技上乘
情海波瀾！塵世魔劫！
美公子！令人可愛 令人可畏
多情者！母爲情生 常爲情死
下期續映下集
四角戀愛！酸甜苦辣！七情皆備！五味俱全！
開演時間 燈節假期每日午前十一時循環放映
上平安影院 〈票價〉 池座一元 兒童學生七角
加捐一成
金城電影院 〈票價〉 樓廳一元五角 前廳一元二角 學童七角
長期優待券前三日概無效

即墨第三區民衆覺悟
決與匪脫離關係
嗣後決衷心服從新政府命令

即墨第三區之住民、向來與匪徒有聯絡之關係、被匪徒利用、作種種擾亂地方治安之企圖、嗣經即墨辦事處、及新民會互相協力指導、該區住民等始漸對時局有深刻之認識、尤其自此次大東亞戰爭發生以來、友軍戰績之偉大、同時新國民政府施政亦漸上軌道、該住民由此更爲澈底覺悟、敢然起與匪徒脫離關係、與新政府協力建設新秩序、此次市公署鄉政局調查局長杜該即墨第三區巡視時、即墨辦事處長張子安報告政務席上、言有很可喜之一消息、日昨此報告局長、最近第三區居民推舉三農民爲代表來處述說、以前該區住民與匪徒作種種不當之聯絡、妨害新政之推進、殊屬非是、現已澈底覺悟、嗣後決衷心服從新政府命令、效力新政府云云、當時張辦事處長以該民衆等之覺悟、深爲可喜、當任命王潤生爲第三區區長、一切施政從新改革云云、又王區長日前於到任後、見到該區向爲匪徒盤踞、故通貨之使用、仍爲匪幣、聯銀僅少數、但各區民在此困難之中、仍百般籌措、湊集有聯銀券二千五百元、攜來即墨辦事處、謂此款中之二千元係以過去四年間、該區未曾向新政府納一文捐稅、此款可作爲過去之捐稅、雖爲數甚少、亦請收入、其餘之五百元、因爲友軍剿匪辛勞、可作爲慰勞友軍之用、數字雖少、但亦藉申該區住民之微忱云。由此觀之、即墨第三區之明朗化、亦爲期不遠、該區住民衛由水深火熱之中尋諸衽席云。

即墨宣傳班
赴鄉講演

自新嘉坡光復捷電傳來後、我東亞民族、感於友軍之神勇、莫不額手稱慶、而各省市盛大之慶祝、相繼舉行、情緒熱烈、亦世所罕有、茲者即墨辦事處宣傳班除第二十日赴大會晉作強調的宣傳外、而連日來、工作愈加緊張、一面每日在城關附近、胡家村、北店村、栗杭村、一帶作無間斷之詳細講演、一面又於本日午前十時趁西關沙灘例集、再作擴動之宣傳、詳述「東亞民族之解放、及一切所受英美之羈絆、並感謝友軍將津圍英界交還」等等、一時聽衆、頓爲笑逐顏開、咸謂中日國交親洽、甘願爲友軍之後援云。

即墨區體卹民艱
減稅免罰征收
有田房白契者速報納

即墨區每屆爲歷年前後、對於田房契稅、曾訂有減稅免罰之成例、意即體卹民艱、鼓予減半征稅、並展限免罰、以寬典即所以澈其投稅精神之觀念、沿爲定准在案、茲以三十年之契稅、已屆征收之期、該辦事處處長副處長又援照成案、呈請展限兩個月、以示招徠、經奉令批准自二十三日起算、至四月二十二日滿期、除布告週知外、刻又分令各區長遵照督催所屬、如村民有田房白契未稅者、在此期間內、務須及早報納、以免逾限受罰云。

青島特別市鄉區行政籌備事務局一月二十三日指令、第二零七三號、以據本處爲呈請援照山東省公署成案、暨辦契稅減半征、並寬限免罰兩月、請核示祇遵由、內開、呈悉、准予率准日起照辦此令等因奉此、資奉令自一月二十三日起算、至四月二十二日止滿期、除分令外、合行佈告仰闔邑各村民一體週知、如有未稅白契、在此期間趕速及早來處投稅、以免逾限查覺、受罰、切切此佈云。

謀農業品增產
開討論會

本市市公署鄉區行政籌備事務局調局長、於二十八日上午九時半、在市公署會議室召開農業品增產討論會、出席各關係者膠即兩辦事處長、關於農業品之增產計劃多所討論云。

姜小榮患天花
送傳染病院

本市警察檢查所、於日昨檢查由即墨來青之汽車時、發現乘客中有一正在襁褓中之小女名姜小榮者、染有天花病、由其父之偕抱、擬來市內、經由執行檢查職務之長警報告分局轉報警察局衛生股派醫官前往檢驗後、即將患天花之小女姜小榮送往傳染病院診治、並將該汽車消毒、以防傳染云。

平康里妓女
血液檢驗
現已開始籌備

本市警察局爲保健平康各里妓女之健康、及防止各種性病之傳染起見、例於每月分三次定期檢驗、如查有妓女患傳染性病時、當即勒令停業、藉以杜絕蔓延、茲該警察局爲對各妓女作進一步之保健計、特藉此萬物萌動之陽春、毒病易發之季節、舉辦娼妓血液檢驗、現正開始籌備、俟各項手續籌備竣事、即行開始辦理云。

赤城副局長率屬
視察李村分局

青島市警察局赤城副局長、到任伊始、爲明瞭所屬各分局地方實際情形、俾作將來警務之改進起見、特同警務科高科長、及警務科嚴治安次席、依次視察所有市內各分局、業經視察完了、即於日昨（二十八日）赴李村分局視察、是日上午十時餘、抵達李村分局、在滕分局長及指導員各員官長歡迎之中、步入辦公室、除由滕分局長當面報告管界狀況外、即開始視察、并召集官警訓話、諸多勉勵、尤以各官警之精神方面、頗多讚許、至下午由分局長陪同視察分駐所、對於地方情形、更多垂詢、至下午四時許、始歸返本局云。

滕分局長報告

一、本區概況、本區面積一四九、二七平方公里、所轄六自治區、計一二四村、共一五九七七戶、男女八七六四四人、居民多士著務農、間有經商、捕漁、園藝、果產、飼畜、勞力、糊盒、作工種種副業、平時足以自給、惟自事變以來、受匪勒索、加以物價高漲、亢旱爲災、農村經濟頗爲凋敝。

一、長警敎養狀況、本區接匪徒出沒地帶、環境特殊、故施敎重點在整成警察軍事化、以團結一致、剿匪安民爲第一要義、每日上午八時、檢點後、分局長指導員精神訓話、午後二時半術科、爲制式敎練戰鬥敎練、新民操、捕繩術、並對世界情勢及服務心得、隨時施以機會敎育、各長警均能領會之志願。

二、重要工作事項、一、自開始頒發居住證、至本月二十七日已發二一二三零張、計全區人數已發三分之二強、其餘正積極辦理、以期民匪分離、二、編組保甲、利用原有區村舊制、就現任閭鄰長改任牌長、以村長兼任保甲長、現正進行、而收事半功倍之效、現本區保甲已編組完竣、計六保、一百甲、一千三百十三牌、三、訓練自衛團員、依照保甲條例、選拔青年壯丁施簡單軍事訓練、灌輸自衛常識、俾充實各村自衛力量、本局現組織自衛團訓練指導班、俟揭擧工作完竣後、先由李村區實施訓練、四、實施經濟封鎖、本區封鎖線計有通臭壯、九水、沙子口等三處路線、當勘定李滄路、李村河北岸例路、李村河南、保張路張家下莊、李山路、韓哥莊等重要村莊路口、封鎖地點四處、逐日派檢問檢察班四班、每班八名、並隨時派遊動檢問檢察班在各重要地點實施檢察檢問務期絲毫物資不使流入匪區。四、組織遊動警察中隊、直轄東分局官警、自奉調本局爲防障、市區防止匪徒潛入、特呈准組織遊動警察中隊官警一百二十名、實施遊動討伐、以謀肅清殘匪。於一月二十一日九水一役、擊斃僞連長一名、僞兵十三四名、擊傷匪徒十餘名、虜獲一號手槍一枝、子彈六十八粒、又小型手榴彈二粒、九龍彈帶一條、及匪人名戰日記本等物、本月五日張村一役擊斃匪徒五六十名、負傷十餘名、本月二十六日會同夏莊討伐隊、攻擊盤據棉花及蠶軍之顧一游擊匪部約一百餘名、使之潰散、受傷者多數、又夜間於十時派隊於重要路口潛伏、實行狙擊、匪徒喪膽、不似從前之猖獗。

救濟貧苦兒童
開義務戲
在大禮堂擧行

此次大東亞戰爭、爲肆建設世界新秩序、東亞兒童新聞社、聯合福幡國民兒童、親隣故必須喚起中國貧民兒童、敎育培養、重要特聘諸名聲班、李宗義一大劇團、在市禮堂爲救濟貧民兒童籌募金義務戲、自三月二日起至五日止、共計四日、所收除開支外、悉數捐救濟貧民兒童之用、已商准青島樂園照准後援外伏望云。

思想講習會
鄉區校擧行完畢

本市敎育局舉辦之綿會時局思想講演會、第四班於二十八日講習完了、關於鄉區小學之敎職員業已全部舉行完畢、則定於三月六日與七日兩日分別擧行云。

海西分局派員
查各島勤務

海西警察分局長鍋、青分局長、及柴田指導員、以管內治安鞏固、爲講管內之治安鞏固、及所轄海西各島之警察勤務向上起見、該分局特規定、分局所屬之警部人員、不分晝夜、輪流赴海西各島加查勤務、特訪民隱、以嚴治安鞏固、民衆賴之云。

本報特寫

上元節焚香禮佛
善男信女爭赴天后宮

天天盼望着的上元節、終於是盼到了、今天從一早起來、就可以聽到鑼鼓聲音的響亮、在那兒報告着人們說、今天是上元節了、快起來、大家玩樂一下吧、要儘量的享受一下罷。

照例的十五這天、正是燒香敬佛的日子、正月十五日、雖然是上元節的日子、但燒香敬佛也是免不了的、所以島市內唯一燒香敬佛的地方天后宮、又熱熱鬧鬧的過了一次、大家又都得要特別的熱鬧了、大家又都和本月初一似的一樣的跑到天后宮去、燒香叩頭、甚至於要比大年初一還更熱鬧好幾倍、因爲除了一些善男信女們前去燒香以外、還有許多鄉村裏的人去燒香、所以顯得是遊人更加的擁擠了、一所古色古香的大殿裏香煙繚繞、將整個的院落中、籠罩在濃雲濛漫中、顯出了種神聖不可侵犯的景象來了、在院中東西兩廊的香火塔、還是火燄熊熊的不斷的外冒、看着這個香火塔的形式、就很有點兒像北京的大鐘寺了一般形式似的、不過在這兒沒有那些個大夫、隨時的在那小心的撥弄着香紙的餘燼、正殿中的神位面前、虔誠的人們是一個接着一個不停留的叩着頭、紅毯墊上是永遠有人在那跪着、如果將叩頭的人平均起來、恐怕是以婦女們爲多了、除了燒香叩頭的人們以外、還有在正殿求籤的人們、手持着籤筒、搖晃着、做出了各種聲調、可以說是清脆悅耳罷、當然人們是更加的要在這元宵默禱着勝利求財、向喜保平安的禱語了、求籤是給予信徒們有無限的快慰、偶而也要給予信徒們一些精神上少許的憂愁、但是無論如何、神是偉大的、誰都信任神、這一點是沒話可說的、廟外也更是熱鬧了、除了香火燭之外、還有賣糖葫、小販、魚燈、瓜燈、宮蘭燈、不勝數了。一般兒童、更將上元節添了無數風光。

在北京的舊習俗上、素重元宵節、不單是燈火繁盛、是全國最熱鬧的地方、還有在元宵節這天有一種特別的事情、就是所謂的「放偷」是也、由上看來就可以知道了、他說、天津樂洵青（彤）的燕都雜詠上元良夜永、燈火暢遨遊、守戶勞夷犬、金吾止放偷」、這就是說在元夕是禁盜的時候、小竊可以大施技倆、官府不禁、這是元時的一種遺風、現在已經無此明文了。

關於上元節的典故歌事都很多、記得宋代名臣狄青宣撫廣西、鎮將儂智高守崑崙關、狄青在賓州、值上元節日、令大張燈燭、首夜宴將佐、次夜宴從軍官、二鼓、狄青忽稱疾、暫起入內、使孫元規暫居席、少服藥乃出、數使人勞勸坐客、至曉、客未敢退、忽有馳報云、是夜三鼓、狄將軍已奪崑崙矣、這是狄青藉着上元節的日子、乘敵將不備、奪回失地的事。

漢代有執金吾之官、禁夜行者也、天子出行、執金革以禦非常、惟元宵節、則金吾弛禁、前後各一日、謂之放夜、故有「金吾不禁夜、玉漏莫相催」之句、南史武帝壽陽公主、上元日臥含璋殿下、梅花落額上、成五色、拂之不去、公主因有色、得此愈增其艷麗、宮中因俱效梅花妝、傳至近世、此風不衰、此誠係上元節的佳話也。

元宵節的時候、這不過是一種推人有燈謎的、這個燈謎的事、是開始於明初的時候、士紳們多半喜歡爲之、亦點染年華、新春樂事之一也。委巷叢談云「杭人元夕多以謎爲猜燈、任人商略、據此、則燈謎之創、乃亦始自江南、北京以此戲則名爲燈虎、燕京雜記有云」上元設燈謎、猜中以物酬之、俗謂之打燈虎、語甚典博、上自經文、下至詞曲、非學問淵深者弗中」、此風自宋最盛、至民初則多於盛夏消暑、懸燈在街頭巷尾、作消暑乘涼之戲、非復元宵盛況也。

（寫眞係新民會青島市總會新任幹部人員就任典禮、上爲上三呼中華民國新民會萬歲下左全體合影下右代理事務部長江濟致詞情形）

新民會幹部人員
昨擧行就任典禮
各機關代表蒞臨參加

新民會青島特別市總會、依據中央總會之指令、改革機構以適應臨戰體制、經積極組織就緒、於二十八日上午十一時、在大飯店西餐廳舉行新幹部就任典禮、同時陸海軍長官、興亞院所長代理、市公署各局長、日居留民團長、各分會代表、均蒞臨參加、開會行禮如儀後、首由總會長致詞、次由總會長介紹中日系幹部、介紹畢由事務部長江濟及首席參事八太茂分別致就任之詞、繼由興亞院所長代理、市公署代表調總務局長、民衆代表鄒商務會長分致祝詞、旋由〇〇部隊長領導三呼中華民國新民會萬歲而禮成散會、各致詞誌之如下：

一總會長致詞一

此次本會中央總會、爲順應國內外情勢、遂行大東亞戰爭樹立臨戰體制起見、毅然實行機構改革、本市總會茲遵奉中央總會命令、依照現地情勢、對於會內機構、已行整備刷新、早爲各界所洞察矣。至機構組織、要爲市總會下設事務總部、置部長、部長設總務、組織、宣傳、訓練四處、置處長、處下置科股從此機構一新、自易擴張力充分發展。關於部長及處長人選、依經中央總會慎重遴衡、茲已明令江濟爲事務部長、徐顯良爲總務處長、鄭德臣爲組織處長、胡蔭棕爲宣傳處長、首席參事爲八太茂、次席參事爲櫻井正夫、參事永松信成、以上各幹部人員、俱才識卓越、品德重茂之士、對於會務工作、本人實寄與無限熱望、同時更可期其圓滿推進也。尚望中日長官、各界賢達、惠然賜助、俾有所成、則幸甚矣。

一民衆代表祝詞一

今天新民會本市總會、擧行幹部就任典禮、鄙人被邀參加、不勝榮幸、新民會爲本市民衆最高的領導機關、在這變局的時局之下、以往的工作、爲本市造福無量、其是須要收復、無用復贅、茲者新就職的各部長、各處長、率皆濟世長才、匡時碩彥、從此領導有人、全市民衆、實利賴之、謹當禮成之際、特致祝詞、青島市商會長鄒道臣。

一事務部長之就任詞一

今日敝人等、恭任新民會青島特別市總會職務、承蒙中日各官長、及各界來賓、光臨指導、厚誼隆情、至爲感念、惟敝人等、自顧才力棉薄、雖荷重任、今後尚祈時賜教言、以匡不逮、同時敝人等、亦決以全力、在總會長領導之下、黽勉從事、藉副諸位雅望也。

（總務處長徐顯良、組織處長鄭德臣、宣傳處長胡蔭棕）

一首席參事之就任詞一

本人蒙總會長剛才介紹的首席參事八太茂、同時代表櫻井、永松二位說兩句話、本人等於去年七月到任以來、深得各方之幫忙、頗爲感謝、此次會務機構改革、今後以中系職員中心主義而進行一切、本人離開以往之次長地位、站在指導地位、共謀會務之推行、各界的此對於會務幫忙、今後仍希賜助、在新改革之下走上新的途徑云云。

興亞路附近
分讓地皮
風景地勢均佳

青島興發會社所屬之興亞路附近分讓地第一號地、其全境域計三萬方步中二萬一千方步頃、分爲甲、乙、丙、丁、戊、己、庚地區域、惟其中丙乙域及其他地區劃予以保留、此次轉分讓計十五區劃按一區劃平均爲三百五十方步其幾如二十八日午前九時由該會社派員前往該地帶希望者說明該地域之地位、條件、價格等、開前往總取處之希望者計百餘名之多、然總地點於興亞路之興亞路東、爲中心、計劃建設十四號路線及達全區劃內之第一、二、三、四號路線距該區域前方之興亞路有小學校一所、更能爲工場、東方遙望浮山、山麓後方有青島山太平山之高地、景勝奐常優美至於水道亦有由大港路興亞路通至大港山方面之幹線給水極爲便利、預料將來定能發展、爲住宅市街、令人期待、再自去春以來從事工事日形進展之第一號、東萊路北方登州路西方之地帶、既已完成大半、而住宅已建築頗多、當有面目忽換然一新對住宅之困難貢獻殊大云云。再由本三月一日晨起對第二號分讓地之下檢分加以說明、願於報名者將於九日、十一日實行嚴重之抽籤決定云。

盜用印章僞造借據案
高等法院判決
劉德軒處刑一年五月

劉德軒僞造文書案、經地方法院判處徒刑後、不服上訴高等法院、改處徒刑一年五月、茲誌判決書原文如次、

上訴人劉德軒（男年三十五歲住本市南城北路一號粹紀）

右上訴人、因僞造文書案件、不服青島地方法院中華民國三十一年九月八日第一審判決提起上訴、本院判決如左

◆主文　原判決撤銷、劉德軒以盜用印章、僞造私文書足生損害於他人處有期徒刑一年五月、僞造借據定單收條各一紙、均沒收。

◆事實　劉德軒即劉鼎亭、於上年十二月間、曾與李敬齋林竹三、同住交通旅館、始相熟識、並經深交、嗣李敬齋林竹三租定鄒縣路三十九號房屋籌備開設歐林比克糖果公司、劉德軒於上年四月十四日、始遷入鄒縣路三十九號居住、於同年六月間、以歐林比克夥友盛寶隆誠實可欺、向盛寶隆偽稱、有低價砂糖、可以購買、并可爲之介紹、盛寶隆當即自書一紙、囑由歐林比克夥友張振堂塡就、并寫孫渤海之名、付定金兩千元、劉德軒亦即將僞造孫渤海之印章、蓋於定單之上、將定單交與盛寶隆收執、劉德軒復於同月二十四日、向盛寶隆偽稱、有王省三者、欲將電話機出售、盛寶隆亦信而不疑、當即議定價金一千一百八十元、遂先後兩次借款八千元之借據一紙收藏身邊、同年七月十一日、經李敬齋查悉前情、訴警將其抓獲、劉德軒遂即提出借據、聲稱歐林比克向欠款八千元、須行清償、經警將劉德軒解由市北警察分局、轉送青島地方法院檢察官偵查起訴。

△理由　本件上訴人劉德軒、於上年六月二十日、乘歐林比克經理林竹三李敬齋不在青島之際、以盛寶隆誠實可欺、遂偽稱有低價砂糖、可以購買、并可爲之介紹、盛寶隆誤認爲眞、表示肯行、當由劉德軒攜來空白定單一紙、請由歐林比克夥友張振堂塡就定單、并書賣糖人孫渤海之名於定單之上、盛寶隆、當即向劉德軒交付定金兩千元、劉德軒亦即於同日盜用僞造孫渤海之名章於其上、交由盛寶隆收執、嗣劉德軒於同月二十四日、復向盛寶隆僞稱、有王省三者、欲出售電話機、盛寶隆亦誤信爲眞、當即議定價金一千一百八十元、盛寶隆遂先後向劉德軒交付清楚、劉德軒以王省三之名義、僞造收據一紙、并僞造王省三王伯周之圖押於收條之上、且盜用僞造各該人之印章於圖押之下、亦即將此收條交由盛寶隆收執等情、非特據盛寶隆張振堂李敬齋林竹三以致供指明確、即上訴人劉德軒於偵查中亦曾供認有爲歐林比克介紹盛寶隆買電話機之事、是上訴人此等犯罪事實、已堪認定、乃上訴人竟飾稱並未爲盛寶隆介紹買糖、盛寶隆亦未向其交付定金、至盛寶隆交付王省三一千一百八十元、確係僞造欠款、伊不過作中見人而已、更無收受此一千一百八十元之事云云、純係狡卸之詞、毫不足信、又上訴人於被捕之初、將僞造八千元之借據一紙提出、聲言歐林比克向其借款八千元、尚須償還、該項借據確係劉德軒於上年六月底以前盜用歐林比克圖形日文圖章、及盛寶隆名章蓋於白紙之上、由楊學道書寫所僞造而成者、業經楊學道於本院兩審、送次到案證明屬實、雖楊學道於偵查中供稱、書立八千元之借據時、盛寶隆一同在場、然經本院訊加質訊、楊學道則答稱伊與劉德軒於警察局移送法院、在候審室時、受劉德軒之囑、故一時誣稱盛寶隆在場、而爲此虛僞供詞云云、自屬可信、即按之常情、盛寶隆僅一面之識、並無深交、上訴人焉能借此巨款與人、又何能於每次付款時、僅盛寶隆並無他人、況上訴人於原審所稱八千元、係於上年六月二十日所借、核與其在本院所稱八千元、係分數次所借之語、迥不相符、據此參互以觀、上訴人盜用印章、僞造印章、署押僞造借據、并行使之、極爲明顯、乃上訴人、竟飾稱該項借據確屬眞實云云、亦不足信、查上訴人、使楊學道書寫僞造八千元之借據、以備行使、顯已達到共同僞造之程度、原審認上訴人犯敎唆僞造私文書罪、并漏引刑法第三十八條第一項第一款、實屬不當、原判決自屬無可維持、應撤銷改判其盜用印章僞造署押及印章、并行使僞造私文書意在詐欺、其各該犯罪行爲、有方法結果關係、應從一重處斷、上訴人三次行使僞造私文書、具有概括意思應論以一罪、上訴論旨否認犯罪固無足採、但其攻擊原判決不當、仍應認爲有理由、據上論結應依刑事訴訟法第三百六十一條第一項前段、第三百五十六條第一項第二項前段、刑法第五十六條第二百一十條第二百十七條第二百一十六條第二百一十七條第一項第二項第三百三十九條第一項第五十五條第二百十九條第三十八條第一項第二款、第五十七條判決如主文。

市長杯足球賽
定三日起擧行決賽

本市敎育局主辦之市長杯足球賽、定三月三日起在第三公園擧行決賽、其比賽秩序決定如下：

三日、下午四時三十分、青商對日中、裁判鄒樹林、劉長俊。

四日、下午四時、市中對青商、裁判王頌賓、李衡文。

五日、下午四時、猛虎對市中、裁判谷源吝、劉長俊。

六日、下午四時、青商對礪青、裁判武鶴清、王鋼普。

七日、下午二時、日中對猛虎、裁判谷源吝、鄒樹林。

七日、下午四時、礪青對市中、裁判劉長俊、李衡文。

八日、上午十時、日中對礪青、裁判武鶴清、谷源吝。

八日、上午十二時、青商對猛虎、裁判梁儉慶、武鶴清。

八日、下午二時、日中對市中、裁判鄒樹林、王鋼普。

八日、下午四時、猛虎對礪青、裁判谷源吝、梁儉慶。

王度廬君新作預告
「鐵騎銀瓶傳」
不日即在本報刊登

此篇爲繼「臥虎藏龍傳」之作、但書中另起主人翁。描寫俠義江湖、風霜邊塞、草原遊獵、硝焰雞情、秦僂風歌、天涯飄落、骨肉分離、英雄過合、斂劍刻劍、花愁人泣。是度廬先生另換一番筆法、寫人倫大性、兒女柔情、俠義行爲、劍術技擊之一部鉅著、至於描寫之細膩、情節之緊張、故事之迴曲、結構之精嚴、又勿庸多爲介紹。每日插圖、仍由畫家劉覲海先生、濡妙繪製。不日起、即在本報第六版逐日登載、希讀者注意是幸！

努力自衛打倒惡勢力
須認清世界大勢
姚局長對講習會第二班講演（續）

這個戰爭已經是勝利的戰爭了、德國是牽制着了俄國、日本戰勝了英國、英美的軍艦在東亞可以說是已經看不見一隻了、再看英美有沒有反攻的力量、他們即使有反攻的力量、恐怕也敵不過日本了、美國方面第一因爲沒有許多軍用飛機根據地、第二、造軍艦已經是來不及了、第三、是美國不願意打仗、因爲他們一向是太舒服了、大家都可以看見的、在以前美國水兵來青島的時候、是如何的花天酒地、他們每月七十元美金、合中國一千多元有這麼許多錢、當然是要花天酒地的闊了、平常享受慣了、如何能打仗、打仗是絕對不行的、不打便罷、一打就使要一敗塗地、這大的戰爭、美國海軍總說是損失六千餘人、這眞是一件笑話的事、在第一次戰的時候、各國的海軍合起來、不過損失了三千餘人、而這一次的美國就損失六千餘人、這是一個很可觀的數目、要知道、一個海軍、人的訓練是了不得的、就是美國的軍艦來、尤其是靠不住的了、在剛一開戰的時候、日本軍艦到上海的時候、他們沒等打、兩手就舉起來了、所以說美國反攻已經是不可能的了、如果中國人不相信英美的失敗、那就是錯誤了、要知道英美是靠不住了、我們應該覺悟、應該知道英美的罪惡、如果不是英美侵入中國的自由平等、中國也不至於如此、英國如果不來、是無還鴉片到中國、中國人也不至於精神不振、英國如果不來中國租界、也不至於有各種罪事發生、要知道租界上是萬惡的、什麼革命、共產黨等、無論什麼壞事都是發生在租界上、租界也是英美創設的、所以說英美對我們是一點好處都沒有、如果沒有租界就沒有罪惡、沒有革命就沒有共產黨、也不要反對資本主義、帝國主義、建設新秩序、大家或者要懷疑、新秩序的主旨是說大家都有飯吃、不就是共產黨了嗎、其實不然、要知道共產黨與資本主義、是兩大思想、而德國是站在兩大思想的中間、他是國社黨、這就是國家社會主義的政綱、是不贊成共產黨與資本主義的、是由國家來實行社會政策、是爲國家爲社會謀福利的、是要大家都有飯吃的、新秩序也就是依照德國國家社會主義的纔組織來爲社會爲人群謀福利的、這並不是共產黨、這一點希望大家要認清楚。

還有一點大家要注意的、就是大家在想、無論什麼主義也好、將給人打倒、對我們有什麼好處、大家要知道、這次開戰以後、日本政府曾發表宣言說：「這次的戰爭的、是爲解放東亞而戰爭、將來建設東亞新秩序、還希望中國及馬來一帶力」在去年十二月十六日、日本中國派遣軍總司令部參謀長的一個聲明說：「中國人疑惑日本將英美驅逐了以後、還會照樣的以更利害的手段對付我們、或是說近衛的聲明、日本因爲戰勝英美對中國不興實的一種犧牲、日本這次定名爲東亞大戰爭、就是爲解放東亞民族而戰爭的東亞民族最大的基本、就是中日滿三國、所以希望中日滿三國一致協力、來建設東亞新秩序、絕沒有壓迫或是擁取東亞民族的企圖云」、且看看現在暹羅（即泰國）、日本並未侵佔、安南一半是法國、一半卻仍是中國、至於已經落的馬尼剌、新加坡一帶、其中也是以準備局多、現在卻都已合作起來了、卻很相安的、日本並沒有加以干涉、事實雖然如此、大家一定還要反問、現在我們爲什麼是這麼的痛苦、這我們要認識清楚、我們是自己對自己宣戰、我們對他宣戰、他們一定要來收拾我們的、這就如同我們既是渡窮、當然要頭痛、兩下是對敵、當然受痛苦、所以要澈底明白這個痛苦的來歷、諸位要明白這個世界的趨勢、既然害了重病、就得請醫生、這個在的技能、而發生的、尤其友邦日本的實力、是很偉大強願的、我們更要信賴、盟邦民主國今後如再敗了、那就是大勢退了、病一定會好的、一定可以恢復本來的健康的、并能享受人生的快樂的、如果在大盤大機的時候、不信賴醫生、或是亂求神吃藥、那是很危險的、所以希望諸位、要澈底覺悟了、總之、今天所說的世界大勢、在各方面看來都是長期戰爭、但我們主張是對的、是正義的戰爭、建設新秩序是爲大家謀幸福的、絕不是資本主義與共產主義、而是仿效德國的國社黨、所以自先我們應該同心同力的往前邁進、我們所要覺悟的、第一就是自衛、第二是要打倒惡勢力、第三是不要有賦的心理、如此可以享受太平的快樂了。以上所說的、可以做爲大家的一個方針、也是大家自己立身的一個很好參考。（完了）

分駐所巡官
精神訓話

市南警察分局、爲講各分所之勤務向上起見、該分局長、特規定自即日起各分所之巡官、須於每晨召集所屬之長警、施以精神訓話、并將訓話之綱要隨時報告分局、以資考核云。

青島輸入組合通告　第七二號

爲通告事查本組合前組合長馬華堂因病多病不克兼顧業經辭職、經院青島出張所協議之下決定由市公署社會局長姚作賓兼任組合臨時管理官、於本年二月二十四日躬到組合事務所會同全體理事協議安善已全部接收就職視事除已分別呈報直屬各機關及函知有關各商號團體以及各組合員外所有自三月二日起以後本組合一切業務對內對外各事均由姚管理官負責處理並訂於三月二日開始辦公此後爲適應社會環境之需要起見以謀組合組成之強化並企本市及華北商業之日臻繁榮恐未週知特此公報此啓

天津路十七號青島輸入組合臨時管理官　姚作賓啓

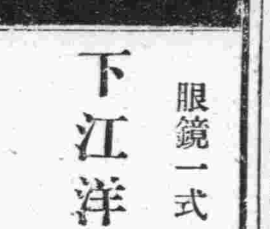

眼鏡一式

眼科醫師規定照指導書定作不誤

下江洋行眼鏡部

山東路銀丁前　電話（二）三一五六

普通玻璃、各種厚玻璃、白冰屑玻璃
鐵絲玻璃、絲紋玻璃、磨砂玻璃

三昌玻璃販賣組合

太田洋行　青島滄口路六五號　電話２（七二五〇五）號　倉庫堂南路一八二號　電話２五二一六號

船舶運送部
通關運輸部
吉田組青島支店
青島長安路三五号
電話（２）三一七九号

欲保障財產安全請向
三菱海上火災保險公司保險
▼種類　火災、海上、運輸、汽車
▼優點　信用卓著　資本宏大　手續簡便　保費低廉　直接保單　賠款迅速
如蒙　惠顧請以電話通知敝公司即派專門人員前去接洽
青島館陶路三號
三菱公司保險部
電話（二）六六四三號　（六）八〇三號

萬寶晶石眼鏡店

久駐嶗山採辦晶石
電机割磨各式眼鏡
出品精良定價特廉
信用昭著遐邇咸知
外埠函購應欸郵寄

青島　河北路三十九號　北京路與天津路交叉角

美味榮養糖果

吃一粒能跑三百米突

武俠小說
臥虎藏龍傳
王度廬著　鏡湖畫

第十四回　禮佛妙峯投崖盡孝　停驂精舍入夢訴癡情　23

因爲開廟的幾天前，娘娘就派了鹽官把那些東西全都運走了，所以咱們在這兒處處有神靈保護，何況你又是個孝女呢？」玉嬌龍一聽，對這件事居然有了同情的人，而且是位貴族的太太，要家的親友，她非常的喜歡，就也敞起了笑容，跟展太太很高興地談起閒話來了。兩個丫鬟聽了那些話，全都半信半疑，但在這裡是沒有她們插言的分兒，兩個僕婦也像放了心了，因爲萬一少奶奶跳淵摔死了呢，她們回宅也有話可以推諉，反正這是展太太知道而且主張的。旁邊這幾位太太也全是城中公侯大臣之家的女眷，展太太都給玉嬌龍引見了，這幾位在初見玉嬌龍之時，全都羨她儀態的雍容曼美，聽說了她要跳崖，可又都驚異，有的還讚歎。及至展太太說出名姓來了，知道她就是玉嬌龍，她父親本已退休，兩個兄長又都丁憂，丈夫又因中風也失掉了官位，所以大家就覺着不必譏諷她，親近她，何況這一年來的謠言與事實誰不知道？所以又都暗中對她生出來鄙視，懷着疑心。介紹之後，不得不點頭，但誰也不跟她說話。茶棚內有預備的很好的稀飯，饅頭，還有展太太自帶來的素菜，請她在一起吃，這地方像客廳不是客廳，似驛舍又非驛舍，棚中的燈越來越暗，外面的山風却越吹越緊，山深夜靜，門外夜行的香客還彼此道着虔誠，桃木棍敲在山石上的聲音極爲清脆，如刀槍交鳴。高處的鐘聲散下却更清徹而悠揚，如壯士放歌，如大江拍浪，如滾滾龍吟，如草原牛吼……。四座的人都坐在椅子上打盹，展太太倚着棚柱子，扒在桌上直打鼾聲，玉嬌龍却終宵未眠，心中一陣酸苦，又一陣害怕，漸漸棚中的蠟燭燈油已將燒盡了，覺得很冷，但天色已漸漸亮了，玉嬌龍看了看身邊的表，長短針已指到了四點三刻，她就趕緊喚僕婦丫鬟們全都起來，催着說：「咱們就往頂上去吧？」兩個僕婦都揉着困倦的眼睛，都說：「天還早吧？」可是棚外却兒香客，許多人彼此道着「虔誠」，玉嬌龍就說：「你們看有多少人都往頂上去了？燒香不趕早兒還行？」展太太打了個呵欠，直起腰來，她也把表掏出來看了看，就說：「哎喲！誰得過了時候啦！天都快亮啦，我們可要朝頂去啦，再晚一點，娘娘可就回宮去啦！」遂就慌忙叫醒她帶來的僕婦，匆匆忙忙地這就預備走，玉宅的那兩個僕婦可都慌了，一齊說：「展太太，您等一等，跟我們少奶奶一塊兒走吧！」展太太點頭說：「好！你們也快着點！」這時玉宅的那個男僕，站在門外問少奶奶何時朝頂，丫鬟向外告訴他了，他又叫茶棚的人端來熱熱的稀飯和饅頭，玉嬌龍和展太太，丫鬟，僕婦們匆匆用了一些，身體都又覺着暖和了，丫鬟重取出一件給披肩，給玉嬌龍穿上，展太太也披了一件皮馬褂，拿起她的棗木棍子，別了那幾個懨懨然被吵醒可是還不願這麼早就朝頂的太太們，她們就還帶着點倦意，一齊走出了茶棚，這時天邊還是紫星還在幕空上亂迸，風很寒，吹得人兩腿發抖，可是，確實有不少人往頂上去了，雖然點點，沿着山路兩側百十步遠就有一個香客們手裡也都打着「路燈會」捐助的玻璃燈，紙的，牛角的燈籠，但照不明這段山路，大家都須用木棍向前試探着，半步半步地往前走，可是玉嬌龍也不用拄棍，她走得非常穩快，但她必須照顧着腳步，等等展太太，往上走了會，回頭再往下看，黃白兒盞然起伏的山嶺，嶺嶺宛轉的山路，處處是悠悠盪盪的燈光。又走了一會，頂上的鐘聲就敲得下來，而鐘聲的香火也可以望得見了，此時的情景眞是十分神秘。她們一共是九個人，到了頂上，先到靈官殿，後面到了碧霞元君宮，這座殿建築在山頂上，本來不大，可是香火火光，鐘磬之聲，擁擠叩拜的香客，求簽的老道，是紛亂極了。好容易她們才擠進了廟門，但在廟中去選擇那安地燒香可也不能夠，只得在許多人的後頭，玉嬌龍虔誠叩了頭。

今日節目

八、三〇　新民體操　北京
八、五〇　修養講座　北京
　論語（第四六講）　傅巖
九、一〇　華北時局　北京
　唱片　北京
一一、三〇　兒童時間　北京
　講話：燈和元宵
一二、〇〇　報時　東京
　唱片　本台
一二、一〇　職業介紹　北京
一二、一五　娛樂節目　北京
　一、相聲　醋點燈　高金
　二、單弦　冰燈火判　桂蘭友
一三、〇〇　新聞　北京
一三、一五　魚肉蔬菜行市　北京
一三、二〇　京劇唱片　北京
　追韓信　火牛陣
一三、三〇　評書　北京
　水滸傳（第一五回）　蔣評芳
一四、二〇　新聞　北京
一四、五〇　娛樂節目　北京
　一、絲竹合奏　幻聲社
　二、時調小曲　繡花燈　王秀卿
一六、〇〇　臨時新聞　北京
一八、〇〇　臨時新聞　北京
　兒童時間　北京
　話劇　宏廟小學學生
一八、三〇　廣東音樂　北京棉社
一八、二七　預報本晚節目　本台
一九、〇〇　一週大事彙述　北京
一九、二〇　行政工作報告　北京
一九、二七　各地行政工作　北京
一九、三〇　演講　本台
　新民會的發展　新民會宣傳局長　陳宰平
一九、五〇　京音大鼓　北京
　上元樂事　譚鳳元
二〇、二〇　新聞　北京
二〇、四〇　京劇清唱　北京
　逛燈
二一、三〇　地方新聞　本台
　預報節目　本台
二一、四〇　十番樂　北京
二二、〇〇　報時　東京
　新聞　北京
　新聞解說　北京
二二、二〇　京劇　北京
　元宵謎

海州組合出帆

海州行　入港　出港
得春　迎春　元泰　膠水口行　瑞祥　石臼所行　永祥　華新　恒川　海順　新祥　吉利　大有　石島行　義順　太平

株式會社中村組　隱岐輪船洋行　協信海運株式會社　海州汽船同業組合　電話22四五三三四七三號

一元復始萬象更新

諸君在此新春快樂之時，請到明星照相館來拍照，管保滿意，永久紀念，逢親朋以日作贈，惠顧光臨諸君不勝歡迎，並賀年禧
本館主人啓

華北運輸股份有限公司　青島支店

營業科目
辦理海陸轉運事業倉庫營業一般報關代辦、金融委託販賣（買付）保險代理（帝海・日海・住友・朝日・三菱・東洋）代辦勞力、汽車車馬運送及供給包裝運搬荷物
青島山東路一八三號
電話　代表　直通　夜間宿直……
本社北京　各主要地　在支店出張所並營業所

青島興亞學院　招收新生　日語廣告

一、額數　男四十名　女二十名
一、程度　以初級小學卒業以上之學力者爲合格
一、授課時間　午後六時半至七時半　八時半至九時半分二班
一、報名日期　二月十八日起三月四日止
一、開學日期　三月五日
一、地址　濮縣路十號（西鎭小學校後）
△簡章備索　電話二八七八三

遺失聲明　第一〇二三五二號居住證遺失聲明作廢　雲南路一〇三號于脅綱啓
遺失聲明　第〇八八九〇〇號居住證遺失聲明作廢　黃島路九六號內一七號王遵啓
遺失聲明　第〇八八〇六三號居住證遺失聲明作廢　平度路六一號楊鳳盛啓
遺失聲明　第二七四九六三號居住證遺失聲明作廢　台東二路三〇號李蘅啓
遺失聲明　第〇一三九七三號居住證遺失聲明作廢　安徽路三一號楊永森啓
遺失聲明　第三四二九五〇號居住證遺失聲明作廢　西仲家窪一三一號張倫祥啓
遺失聲明　第一一〇六三號居住證遺失聲明作廢　李村支路二三號附七戶張維義啓
遺失聲明　第〇六二九三六號居住證遺失聲明作廢　石村路一六號李廠灃啓
遺失聲明　第一三六三四號居住證遺失聲明作廢　高密路六四號鄒雲先啓
遺失聲明　第〇五〇〇九八號居住證遺失聲明作廢　保定路一三號宮華良啓
遺失聲明　第〇五四二七三號居住證遺失聲明作廢　芝罘路六號附五八戶關保順啓
遺失聲明　第一七三一五九號居住證遺失聲明作廢　金鄉路三〇號張錫恩啓
遺失聲明　第〇八六四七七號居住證遺失聲明作廢　平度路三一號內六號張連會啓
遺失聲明　第一六四〇四八號居住證遺失聲明作廢　桓台路五六號曹恕軒啓
遺失聲明　第〇九四四二九號居住證遺失聲明作廢　濟寧支路四號內五戶任保祺啓
遺失聲明　第一三三五六七號居住證遺失聲明作廢　大名路六一號李澤源啓
遺失聲明　第二六〇八九一號居住證遺失聲明作廢　四方四維路九號趙明德啓
遺失聲明　第〇八七九三〇號居住證遺失聲明作廢　黃島路鼎新里樓上三號王桂芳啓

工廠出讓

茲有電力織布廠一處合股機一部織布機二十台及附屬倉庫俱全裝設完備現擬全部出讓如有要者請至西仲家窪一五五號接洽可也

聲明作廢

敬啓者敝號夥友王宏錫魏林山二人於本年一月一日因有他就與敝號脫離關係該二人所存去之居住證王宏錫之居住證二一九一六六號魏林山之居住證二一九一六五號除呈請警察局註銷外二人在外一切行爲敝號概不担負保證責任特此聲明作廢
東鎮威海路一五八號大興誠啓

聲明作廢

敬啓者敝號夥友徐溫統因另高就於本年一月一日與敝號脫離關係並攜去二二八一七三號居住證敝號除向警察局呈請註銷外嗣後該人在外一切行爲敝號概不担負保證責任特此登報聲明作廢
東鎮威海路一七三號德興誠啓

緊要聲明

敝號夥友李香山蕭宏昌云君另有高就與本號脫離關係敝號担保領取居住證〇〇二二四七、〇〇二二五三、二君業身辭職除向警察局報銷外嗣後在外所有一切行動與敝號無涉恐未周知特此聲明
濟南路一二二號協祥號啓

緊要聲明

啓者敝號夥友金瑞甫趙汝彬二君另有他就業已辭退敝號職務其由敝號担保所領之第〇四九五六六號及〇四九五七一號居住證除呈報警察局撤保作廢外嗣後該二人在外一切行動敝號概不負責特此登報聲明
河北路三十號洪原商行

金生商行遷移啓事

本行因營業擴充事務起見無錫一路七十八號之舊址已不敷應用定自三月一日起遷至無錫一路四十五號新址營業今後各界如有惠顧或接洽事項即請移至新址是荷（電話二二七六四）

青島新民報印務局

青島奉天路二十四號
電話(3)〇〇九一番　一四一九番　一四二〇番
營業科目
印刷　活石寫膠凸版　真版　新式紙盒　精美日曆　五採商標　代製銅凸凹版
製造

三星牙膏

青島李村路三二號　永泰昌

江商株式會社　青島支店

營業科目
棉花、綿糸、綿布加工布、人造絲布毛呢、人造絲布製品、砂糖、罐頭、海產物、石鹼、染料、洋灰、三合板、建築材料、其他一般雜貨機械部分品製作及修理、木工品製造（甲麥織工所經營）電話二六五九號
共榮社石鹼製造所　日本油脂株式會社　代理店
青島堂邑路七號
支店長　二八二四號
棉花係　二四六三號
雜品係　二六二二號
綿糸布加工品係　二二六八六號
同　二二〇三一號
華人眼房　二二六六五號
交易所專用　一五二七一號

大倉洋行

營業科目
雜貨　食料品　土產物　機械金物　原料礦物　運輸　糖　油　保險　業
大倉商事株式會社青島出張所
南定炭礦株式會社事務所
千代田生命保險相互會社代理店
大倉火災海上保險株式會社代理店
本店　東京市京橋區銀座二丁目
支店出張所　倫敦、紐約、巴黎、柏林、羅馬、孟買、新加坡、上海、天津、北京、大連、奉天、濟南、青島等
青島長山路四號　電話　牛皮廠

大阪合同株式會社

染料、工業藥品、油脂及同製品
本店　大阪市東區北久寶寺町一丁目四二號
天津支店　天津日本租界蓬萊街二八號
濟南出張所　濟南商埠西區經三路三九號
北京出張所　北京內一區朝陽門大街二八七號
石門、太原駐在員
青島出張所　青島市場二路四五號　日興大樓三樓　電話(二)五四一七號

華振氏藥房

本藥房有高等藥學人才調製各國處方所用藥料均選上乘按方調製準確精良決不以劣品誤人以重道德諸名各國成藥化粧品及化粧用品等無不俱備定價特廉如蒙惠顧無任歡迎
山東路一二七號電話二四〇三四號

青島家畜醫院

招遠路五十一號　電話三一七一番
◎犬馬診療　經驗豐富
◎門診出入　收費低廉

四大靈藥出現

補肺益氣露　多年咳嗽勞傷吐血痰喘別氣肺病良藥
自來乳　小兒無奶當日有效通氣養血利奶生乳
萬應耳底油　肝胃火勝耳底潰爛痛癢流膿耳痔腫疼
風寒骨痛露　四肢麻木半身不遂腰痛腿疼癱瘓攣症
青島總經理　奉天路六四號　耀廷大藥房　本外埠均有代理

戒烟　痔瘡

戒烟　黑白毒品　七日斷清
本院運到大宗德國最新藥品，注射、內服，皆用清毒藥，治療，無論煙癮大小，限一星期，完全戒清，戒除期內，不誤工作，戒後極毒血液，絕無積貨存在，擔保永不復發。
痔瘡　內痔、外痔、脫肛、便血、瘻管、火炎、結紮等痛苦，無論遠年近日，一概包治，使痔核縮自然枯落，決無刀割之痛，服藥時間，行動自由，並不妨害各項職業。
山東路北頭一〇〇號　濟東診療所

靈機子恭賀春禧

神相
世路崎嶇險惡，偶一不慎，難免身臨其境，要想不誤岐途，必須選擇，命相名家，按命而行，若不背道而馳，決無顛沛之苦，課金一元，談相批命，另有詳單
時間上午十時至下午七時
寓大沽路三義棧三樓一三九號

生奶精

嬰孩缺奶請注意
當天有奶「生奶精」
「生奶精」藥味甜美、性質和平、通氣養血、利竅催奶、凡產後婦人（或奶媽）無奶、或奶汁稀少的服之、當天見效——無奶的便有奶。有奶的便更增多。那奶汁灰黃稀薄的、亦變爲白色濃厚的了；那嬰孩有了飽奶吃。自然精神活潑。發育健壯。張君襄臣見其夫人連服生奶精三瓶。奶多身健。認爲必係氣血同補之藥。水乳相濟之藥。乃亦購二瓶試服。喜出望外、逢人勸說。功效遠勝其他滑頭補藥多倍。於此更可證明此生奶精藥之神奇云。
男人亦可服用　證明藥力神奇
華北政務委員會內務總署化驗合格發給成字第三十五號許可證准予行銷
青島經售處：●四方路建美藥房、濟美藥房、華一氏藥房●長春堂、中西藥房、廣東藥房、宏濟藥房●北京路膠東藥房、長春堂、大合益●大港路同濟藥房、三山藥房●山西路長春堂、廣安藥房、金星藥房●冠縣路華北藥房、金鄉路太和春●雲南路鴻濟藥房、德泰藥房●東鎮威海路共和藥房、大生藥店、臺西鎮海功藥房、台東三路華南藥房●四方子康藥房●滄口同義堂、仁濟藥莊、濟春堂藥房。
外埠經售　◎濟南張雙子及各大藥房　◎濟寧麟興泰　◎周村棋杆胡同　◎博山聚成益　◎膠縣福祥　◎徐州宏成　◎歸德大大藥社　◎威海各大華藥房

寒腿藥酒

受潮受溼　受風受寒　腰酸腿痛　癱瘓下痿　多年寒腿　半身不遂　四肢痲木　筋骨疼痛
大陰氣寒　非常難過　速服「寒腿藥酒」
青島經售處　●李村路永泰昌●山西路長春堂●北京路膠東藥房●四方路建美藥房●山東路廣安藥房●北京路天合益●大港路同濟藥房●四方路協豐氏藥房●雲南路同濟藥房●金鄉路太和春●台東三路華南藥房●東鎮威海路共和藥房●滄口同義堂●大生藥房●四方德盛藥莊

皇軍獻金義務戲

市民歌徵　集慰勞金
上平安電影院主催　大青島報社後援
地址假座山東路市民大禮堂　自二月二十五日起至二月二十八日止
特約全國聞名兩大國劇巨派首次蒞青空前合演
梅派傳人尾亂正宗文武青衣花衫　言慧珠　領銜
後起碩秀譚派正宗鬚生鮑吉祥君得意高足　李宗義　領銜
朱桂芳　裘世戎　貫盛吉　哈寶山　林秋雯　言小朋　王泉奎　周維俊　馬履雲　閻世喜　薩和章
三月一日午戲　言慧珠　李宗義　全部　龍鳳呈祥
臨別紀念各界懇切挽留最後一天
三月一日　今日夜戲　言小朋　薩和章　挑滑車
言慧珠　李宗義　領銜　兩班藝員全體合演　全部　紅鬃烈馬

金城

湖北路二十七號
酬償燈節起循環　十時午前放映
皇軍獻金運動義務演劇
酬償燈節今特選國華公司一九四一年大偉時裝巨片
社會哀艷纏綿悱惻四角戀愛大悲劇
劉雲若原著　李昌鑑編劇　張石川導演
周曼華　白雲　徐風　孫景璐　主演
徐風尤光照　暨國華全體明星總動員
紅杏出牆記　上集
一鳴驚人看本片不可以尋常眼光
情深節深意深義深情表深刺激深
美女子令可愛人長　多情者毋寧情為生為死
下期接映下集紅杏出牆記

明星大戲院

安徽路六號　電話二九八六
三月一日起公映
聯僑公司出品　陳雲裳主演
驚險緊張偵探愛情巨片
流氓小姐
新婚夜出奇案　謀殺富家女　殺人嫌疑　窮律師仗義鳴不平　有情人到頭成眷屬
時間　三點半　五點　六點半　八點　四場循環
票價　一等一·〇四　二等〇·八　兒童　一等〇·五　二等〇·三

橫濱正金銀行青島分行

資本金　一億圓
總行　橫濱
日本銀行代理店
青島市館陶路一號
電話(二)八〇一一　八〇一二　八二二四

光陸大戲院

平度路二十二號　電話七八三〇
循環開演　座價
慶賞燈節特選首演新片！
周璇　舒適　周曼華　聯袂主演
名小說家張恨水原著（今天隆重公演）
金星影業公司新型社會諷刺巨片
一九四一年度無敵鉅構
娼妓　竊賊　富商　豪客　三教九流　齊登一場
秦淮世家
大刀闊斧寫盡人間相　深入淺出揭發人生
（時代青年不可不看的寫眞）
南洋光明技術團　本院獨家特聘　全體三十餘人現已抵青不日公演

平安

滄口路二十一號　電話一五四一八
十時起午前循環
皇軍獻金運動義務演劇
劉雲若原著　李昌鑑編劇　張石川導演
白雲　周曼華　孫景璐　袁紹梅　主演
徐風尤光照暨國華全體明星總動員
紅杏出牆記　上集
一鳴驚人看本片不可以尋常眼光
情深節深意深義深情表深刺激深
美女子令可愛人長　多情者毋寧情為生為死
下期接映下集紅杏出牆記

新華大戲院分院

東鎮寺路三十六號　電話三〇五五六
徐劍鰲　劉美君　朱培鈞
蘋豔秋　陳永春　劉俊華　徐劍豪　劉少卿　劉芝蘭
今天午戲　奇冤報　瀟湘夜雨
今天夜戲　特排彩頭新戲　斗牛宮
票價　樓上一律九角　樓下一律一元

金城大戲院

西大森（同記）二十二號
坤伶文武花旦　謝雯琴　勇猛武生　劉俊文
劉英蘭　劉俊源　謝雯瑛
開演時間　午十二時　夜六時
每逢星期六、日午戲準演
午戲　黃金台　全部紹蟬
夜戲　法門寺　春香鬧學　鐵公雞
座價　池座十排一元五　池座後排一元　樓座一律一元

東鎮慈光大戲院

雲門路二十三號　電話三一六八八
今天隆重公演
藝華公司有偵探緊張大巨片
王引　周璇　王次龍　關宏達　主演
偵探手段敏捷　惡鬼多端
百寶圖

中和大戲院

青島山東路北首電話二二六二三
黃寶岩　張文琴　婁亞儒
茹麟福　孫慧霞　楊壽山　韓子峯　秦月樓　劉湘臣　桂雅卿
午一時開五時止　夜六時開十一時止
午戲　四五花洞
夜戲　全部春秋配

滋養軒廣告

滋養牛奶糖　滋養櫻花糖　各樣餅乾　西式糖菓
山東路一六九號　電話二、二四八三